寄贈 12.8.□ 帝國圖書館

京城日報
夕刊　八月二十八日（土）
編輯兼發行人 兒島吉治　印刷人 小川三之介
發行所 京城府太平通一丁目 合資會社京城日報社

すき燒 鳥料理 水炊 本町二丁目 喜久家 電本二三八八番

國家最高の意思表示
けふの閣議で手續を執る

【東京電話】日支事變の發展によつて我方の堅持して來た局地解決不擴大の根本方針を放棄するの已むなき事態に至り、劃期的戰時議會はいよいよ九月三日召集、事變に處すべき戰時豫算案、戰時經濟法案を提出することとなつたが、政府はあくまで我國の國是たる東洋平和を窮極の目標に、暴戾な支那を徹底に膺懲、この非常時克服に進すべく二十八日午前九時より首相官邸に開かれた緊急臨時閣議開會を機に擧國緊張國是を恢弘現下の重大時局を克服のため、國家最高の意思表示に關して重大なる手續をとつた

事件費第二次追加豫算 廿億圓突破の見込
明年一月までの經費（近く閣議決定）

【東京電話】大藏省では臨時議會に提出すべき日支事件費第三次追加豫算額につき目下陸海兩省及びその他關係省との間に折衝を重ねてゐるが　大體陸海軍兩省關係二十億圓その他各省關係四千四百萬圓で總計凡そ二十億四千四百萬圓に達する見込である、なほ右經費は來年一月までの所要經費であり近く閣議において正式決定を見る筈

主力部隊、張家口へ入城

【張北二十八日同盟】張家口西南の某高地を進擊中であつた○○部隊の主力は二十七日午後一時五分張家口住民の歡迎を受け南門より堂々入城、城內には敗殘兵一兵もなく住民は日本軍の入城に歡喜してゐる

南口、懷來間完全に確保

【八達嶺二十八日同盟】○○部隊は二十七日夕刻までに平綏線楡林堡及び康莊を相前後して占據附近の敵を隨時攻擊し殲滅的打擊を與へた、一方○○部隊は懷來南方凡そ三里の涎子營、白家莊附近に集結中の敵を掃蕩中で南口懷來間は遂に全く我軍の手によつて確保されるに至つた

支那羅災民 六萬一千餘
工部局發表

【上海廿八日同盟】戰禍による支那人羅災民の數はその後も減少せず、二十七日工部局より發表された所によると六萬一千二十二名に達した、なほ工部局では傳染病の蔓延を憂慮しこれらの羅災民に對し種痘、コレラの豫防注射を强制してゐる

報道班發表

【上海二十八日同盟】○○艦隊報道班二十七日午後八時二十分發表＝二十七日未明海軍○○航空隊の精鋭○○機は翼を連ねて又々南京を空襲、警備司令部、兵工廠、飛行場その他軍事上の要點を爆擊せり、又一部航空兵力は二十七日終日專ら陸軍竝に陸戰隊と協力○○方面、江灣、閘北方面の敵に對し徹底的大爆擊を敢行せり

敵機わが方を偵察

【上海二十八日同盟】二十七日午後一時二十分頃敵の偵察機一台

殷行鎭を占據す

【上海二十八日同盟】午前十一時○○報道部發表＝二十七日朝來○○部隊は殷行鎭の敵を驅逐し午前十時同地を占據せり、同地附近にありし敵は算を亂して退却、我が步砲兵を以て猛烈なる追擊砲擊を行ふと共に黃浦江上にありしわが艦隊はまた猛烈なる砲擊を加へ敵に多大の損害を與へたり

閑院參謀總長宮殿下 內蒙軍へお言葉
將士一同心から感激

【張北廿八日同盟】閑院參謀總長宮殿下におかせられては蒙古軍奮鬪の報を聞召され二十七日植田軍司令官を通じ內蒙古軍に對し『○○○作戰に對し內蒙古軍の健鬪の報を聞き欣快に堪へず』との御言葉を賜はせしめられたが、右閑院參謀總長宮殿下の御言葉に對し內蒙軍將士は心から感激の意を表してゐる

植田大使感謝狀

【張北廿八日同盟】植田關東軍司令官は關東軍○○○作戰軍に蒙古軍の協力の多大なるを認め二十七日午後六時○○部隊を通じ謝狀を贈つた

圪里村一帶を占領

【○○二十七日同盟】我軍は二十七日の戰鬪を以て圪里村西方高地一帶を完全に占領した、なほ三八二高地攻略戰においては我軍は一名の戰死傷者もなかつた

鹵獲せる兵器

【張北二十八日同盟】○○部隊孔家莊占領に當り鹵獲せる兵器左の通り
小銃實包六萬餘發（但しダムダム彈を含む）、手榴彈三八三、小銃六二挺、重機關銃一二挺、迫擊砲三門、その他靑龍刀その他多數

機關車四輛鹵獲

【張北二十八日同盟】二十七日○○部隊は張家口入城に際し張家口停車場にて敵機關車四輛貨車四十輛を鹵獲した

わが主力部隊が入城した張家口の市街展望

は虹口上空に飛來し盛んに照明彈を投下租界北部前線の偵察を行つたが我が○○砲のため凡そ十分にして西方に退却した

大使負傷と 英の要求
三箇條が傳へらる

【ロンドン二十七日同盟】英國政府は駐支大使ヒューゲッセン氏負傷事件を重大視し詳報到着と共に『適當の處置』を講ずる旨言明したが外務省は愼重な態度を持し最後的決定に先立ち日本政府の正式書面を待つてゐる、而して英國政府の態度は强硬なるものの如くA・P通信社が一部の說として傳へる所によれば英國政府は完全な諒解に到達し得られなければ東京駐箚大使の召還すら考慮中といはれる、英國政府が目下考慮中の對日要求と傳へられる所次の通り
一、關係飛行士の處罰
一、かかる事件の再發防止手段を直ちに講ずる
一、被害者に對する賠償

英の態度決定
駐日大使へ訓電

【ロンドン二十七日同盟特派員發】イーデン外相はヒューゲッセン大使負傷事件の對策につき二十六日來愼重考慮中であるが二十七日更にスコットランドのバルモラル離宮に滯在中のチェンバレン首相と電話を以て協議を遂げた、その結果いよいよ對日態度を決定し二十七日東京駐箚代理大使ドッヅ氏に訓令を發したと聲明する、ドッヅ代理大使は二十八日日本外務省に出頭して正式意思表示を行ふものと見られる

租界線の敵撤退す

【上海二十八日同盟】陸軍部隊の作戰進行につれ租界線の敵は二十六日夜來後退の姿勢をとり全く沈默を續け、虹口方面は二十七日夜は戰ひを忘れたやうな靜けさであつた

激戰四十時間
陸軍部隊○○を確保

【上海二十八日同盟】○○に上陸した我○○部隊は頑强に抵抗する敵左翼部隊を逐次東方に壓迫しつつ二十七日夜半には既に○○を完全に確保せるもの如く支那側の報道によれば前記○○附近には四十時間に亘り激戰が行はれわが海陸共同による整然たる砲擊に敵は甚大な損害を蒙り○○を放棄するの止むなきに至つた模樣で抗日意識旺盛な增援隊が續々急派されつつある

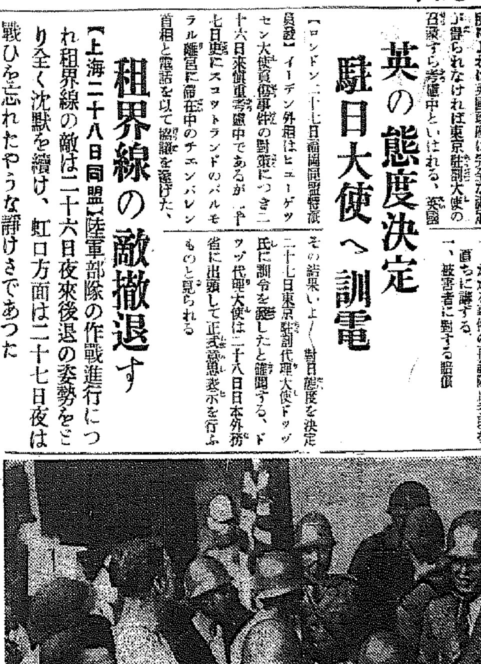

鐵兜の外紙記者【上海前線で】

國民政府部內から 官吏逃亡者續出
わが連續空襲に南京動搖甚し

【上海二十八日同盟】日支全面的抗爭と前後九回に亘る南京空襲の結果、表面結束抗日を標榜する國民政府部內の動搖漸く顯著となり、政府官吏にしてその地位を放棄して逃亡する者續出、殊に私財を有する財政部役人にこれが甚しいが目下外遊中の孔祥熙は右報告を得て狼狽し二十七日財政部長徐堪に對し『財政部員は如何なる理由あるも絕對にその任を離るるを許さず』と嚴重警告の電報を寄せて來た

對民衆テロ益々激化す

【上海二十八日同盟】支那當局の對民衆テロ政策はその後益々拍車をかけて過酷さを加へ來り
一、徵發に反抗したるもの
一、軍夫として徵收されることを恐れて逃亡せんとしたるもの
一、かつて日本に長期居住したるもの
はすべて日本軍のスパイと見做し逮捕銃殺の極刑に處し既にその數數千に上つてゐるが更に連日新聞紙上に捏造記事を列擧し民衆の恐怖を煽つてゐる

名譽の戰死傷者

二十三日未明の平頂山の激戰における戰死者左の如し
中尉長尾一彥▲一等兵吉見良雄▲同中村正作▲一等兵民井半次▲同岡本政一▲同平野英雄▲同武井武夫▲一等兵吉澤頼次▲同中田仁三▲同岩橋亘

廿五、六兩日良鄕附近の戰鬪における小林部隊の戰死者は左の如し
少尉佐藤佑幸（島根縣濱田市辻町）同小川勉（平壤南山町三四）准尉九保恭一、一等兵津守茂男（京城大和町三ノ五石田須賀方）

人

◇長谷川太郎吉氏（滿洲拓植社長）入城中のところ二十七日飛行機で東上
◇人見次郎氏（朝鮮無煙炭會社）二十八日入城朝鮮ホテルへ
◇鵜池六藏氏（海軍大佐新任佐世保鎭守府附）三十日午後一時四十分京城驛發遞京鎭海に立寄り赴任の筈

天地玄黃

リットル提督の一言、正にこれ英國紳士の態度にして騎士道の發露
×
支那の宣傳戰術、英國大使を盲爆させず
×
世界は以て支那の宣傳のあてにならぬことを知らむ
×
皇軍將兵の美談、列擧するだけでも、天地玄黃幾何段あつても足らず。たゞ感謝、たゞ感謝
×
京城府から慰問使派遣、餞禮の外に新趣向あれ
×
勇士の留守宅慰問の風をして泥棒。同じ泥棒でもこんな奴は嚴罰に處すべし

惡虐、細菌戰法暴露
糧秣、井戶等に細菌を撒布し わが將兵鏖殺を企つ

【朝鮮軍司令部發表】八月二十七日我が○○部隊は投降せる支那兵の所持品及び編制等につき訊問の結果怖るべき事實が發覺した、即ち支那側は其軍隊自ら又は地方土民を使つて井戶及び糧秣等に細菌を撒布し我が將兵を鏖殺せんと企圖して居ること確實で我が軍にありては豫てこの點に留意し防疫法につき十分なる研究と警戒を怠らなかつたため幸にして、その厄を免れたが度重なる支那側の惡辣さに對しては軍は國民と共に大なる義憤を禁じ能はざると共に一層斷乎膺懲の外途なきを痛感する次第である

大人氣!!
お讀みになつたら慰問袋へ
小說、講談、實話傑作ぞろひ
講談倶樂部 臨時增刊
勇壯なる日支事變の感激實話や大書報
身の毛もよだつやうな、大實話集
トテモ面白い、大傑作小說と講談
是こそ增刊中の王だと大賣行！

近イ！安イ!! 轟島遊園地プール開場!!
新設大人小人プール完成 御家族御同伴で
東大門 のりば
奉恩寺 靖陵 宣陵 ヨリコース
ハイキングコース
南漢山廻り
京城軌道 電(光)二九二 七六〇 二九五〇

皇軍躍進
時局流行歌 新興大衆映畫化
タイヘイレコード
賣價一枚一圓十錢

家具の御用命は 三本ビル三階の 山本家具店へ 電本局二六八八番

拔き荷絕對防止
錠附 鐵線荷造機
帯鐵荷造機
代理店 京城府古市町四三 湯澤商店 電話本局②六三四七

菊水
御宴會に 御社交に
電本(2)三五八六

橘中佐を偲ばす
壯絶・高田部隊長

俺のことは構はず 友軍と連絡せよ
單身敵陣へ斬込み戰死

【〇〇二十八日同盟】良鄕西方山岳地帶における戰鬪は連日の降雨で泥濘膝を沒し我軍の行動ま〻ならず數百倍の敵を相手に食ふに食なく生の唐もろこしを嚙つて惡戰苦鬪を續けてゐるが二十四日夜の戰鬪で高田部隊長は軍神橘中佐の戰死を髣髴せしむる悲壯極りない戰死を遂げ祭北の花と散つた 平綏線において我が軍に逆襲を企圖しつ〻ある中央軍の北上を擊破すべき命を受けた高田部隊長は直ちに兵を率ゐて二十二日夜進撃二十三日拂曉右の前面に到着した、部隊の兵士は勇猛且粘り強い〇〇出身の健兒だ、高田部隊長は直ちに部隊を展開突擊の命令を下し自ら一行〇隊を率ゐて猛擊し敵戰線の後援陣地を完全に占據した、一夜明けた二十四日早朝敵兵二千は三方の高地より高田部隊を目がけて一齊に銃砲火を雨霰と浴せ來り、占領したこの陣地をこのま〻敵に奪還されてなるものかと部隊長は「最後の一兵に至るまで死守せよ」と全軍に號令一同は大軍を物ともせず散々戰を展開した、高地に據る敵の大軍に平地に散兵する寡兵の我部隊の戰況は刻々利あらず我方は一人殪れ二人傷いて全くの苦戰に陷つた、この時部隊長は敵の追擊砲彈のため兩足を無殘にも射たれ重傷を負ひ次いで一彈は腹部を貫通したいよ〳〵これが最後と感じた部隊長は敢然『俺のことは構はず早く後方に在る軍友と連絡せよ』と命じて後銃彈降りしきる中を全軍をも激なはず勢に十數倍する敵を運へ腰つこと三時間途に高田部隊長は單身敵陣にをどり込み壯烈極まりなき戰死を遂げた

敵陣に愛機を突入 壯烈、自爆して戰死
江陰空中戰の海軍機

【東京電話】また復壯烈な自爆戰術が、二十二日江陰において我が荒鷲部隊によつて敢行された、八月二十二日夜〇〇海軍航空隊〇〇機（佐世保所屬三等航空兵曹稲地楢雄氏操縱、二等航空兵曹和田正一氏搭乘）は江陰空中戰に參加し、黃大商船軍路工場爆擊の際敵の猛烈な空中砲火を浴び、その一彈は機關部に命中火災を起し、所詮生還を期すべからずと覺つた同機は死なば敵陣諸共の碎せんと機首を立直し、隙かに敵陣目がけて突入機載の爆彈と共に轟然自爆壯烈な戰死を遂げた

本府の官吏職員 高射砲を獻納
俸給額に應じて釀金

防空下令による戰時體制下にある半島の益々兵備の充實を痛感した在城官公署職員は高射砲を獻納しようとの說が擡頭し若々協議中であつたが、愈々本府では大體次の如く決定した、即ち

奏任官以上月俸の百分の六、判任官月俸の百分の四、雇傭人は百分の二

を醵出することになりその他官公署も夫々醵出の取纏め中で、これによつて約五萬圓を得、高射砲二門を獻納することゝなつた

在滿朝鮮人の 涙ぐましい奮起
獻金に請願に活動に

時局の重大に目覺めた半島出身同胞は北支に上海に第一線で華々しく活躍してゐるが內地、滿洲では目覺しい銃後の活躍ぶりを見せ特に全滿の朝鮮人民會、協和會、朝鮮人分會その他各種團體が率先して時局大會などを開催、半島同胞の奮起を促し內鮮滿一體の實を示し、今まで總督府外務部に報告され來つた國防費及び皇軍慰問金の獻納狀況は左の如くである

▲新京二、三三九圓三五錢▲奉天四、六二二圓▲牡丹江五〇〇圓▲間島二五九圓六錢▲白城子一〇〇圓五五錢▲鄭家屯八六圓二〇錢▲安東二、一八九圓五〇錢▲鳳凰城七五圓▲通江一〇〇圓

なほ各地とも目下續々獻金取纏め中だが大部分は一錢、二錢から一圓以內の零細な獻金で在滿百萬の朝鮮人は總動員で參加した形である、なほこれ等獻金の外奉天における鮮滿勞働集の勞働、牡丹江における朝鮮人國防婦人會の活動、間島和龍縣龍井愛國少年隊の活動などが記錄的な美擧とされてゐる

慰問金連續線
龍珠寺前住持の美擧

水原郡安龍面華山の大森林中にある龍珠寺は朝鮮の卅一本山の一として有名な古刹であるが、そこの前住持姜大蓮師は皇軍の活躍に感激して北支事變勃發以來慰問金獻納に努力し既に第一回二百四圓八十四錢、第二回三百圓四十錢の慰問金を京畿道へ送つて來たが、更に廿八日朝は第三回分として二百四十二圓五十錢を道廳へ屆けた、かく連續的に誠意を盡す人は稀にみる篤行者として關係者を大いに感激させてゐる

お醫者さん防護團
京畿道の二十ケ郡を一丸に
衞生課で結成を準備

日一日と時局の緊迫につれて防護の萬全を期してゐる京畿道では、更に衞生課を中心として京城府、仁川府、開城府をのぞいた道內廿ケ郡を打つて一丸とし公醫、醫師、醫生を總動員、これを四班に分つて醫師を中心とした防護團を組織し、いざといふ時萬全を期する事になり目下その準備中である

酒銘 三巳自慢

京電に防護團

朝鮮殖産銀行防護團は廿七日午後四時から行內で發團式を擧げ一同朝鮮神宮に參拜したが、京城電氣會社でも廿八日午前七時から朝鮮神宮廣場で特設防護團の發團式を擧げた

報國戰闘機 レート號
平尾商店獻納

【東京支社特電】レート化粧料本舖平尾商店販賣代表取締役は二十八日陸軍省を訪問し戰闘機レート號一機を獻納したが、更に外務省に在北支同胞婦人へ慰問袋を贈る手續をとり取敢ず五千個を北支へ送つた

北支の同胞へ 食糧品の見本

北支に派遣されてゐる軍事務官からの要求により本府外務部では各種食糧品の價額、在庫品その他に就いて目下各產業團體を總動員して調査中であるが、朝鮮貿易協會ではトマトサージン、野菜入牛肉、モロミ漬その他の罐詰を見本…しさせてゐる

大事なお人形だが 傷病兵を慰めたい
第一高女生から獻納

京城第一高女四年生堀登志子さん（一六）は廿七日午後五時ごろ龍山陸軍病院を訪れ可愛がつてゐたお人形八つと慰問金一圓を『傷病兵にあげて下さい』と獻納したが次のやうな手紙が添へられてゐた

『このお人形さんは本當に少しですが、私の可愛がつてゐたお人形さんです、このお人形さん達はきつと私のそばにゐるより傷つかれた兵隊さん方をお慰めすることを望んでゐるでせう、それでつれて參りました、どうぞ兵隊さん方の病室に飾つてあげて下さい、それは少しでも兵隊さんの慰めになれば幸福です』

第一高女から 襷一萬一千本

夏休み中に在校生を總動員して皇軍慰問の襷を一萬本から作り上げた京城第一高女では三日第廿師團傭兵部に獻納の手續をとつたが廿五日から女學生が眞心こめて縫ひ上げたものに在校生の加へて一萬一千二百廿七本の襷とその外に慰問袋廿五個を添へ十六箱に荷造りして北支の第一線に送り出した

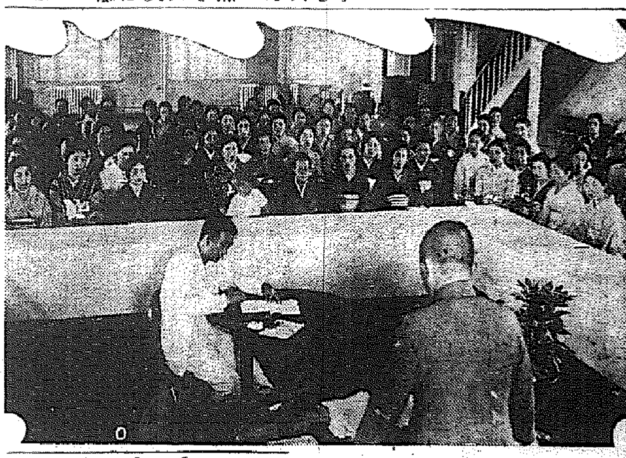

熊谷少佐を圍んで 燈火管制の懇談會

常時管制下の大京城では銃後の心構へとして各家庭に燈火管制の十二分の知識を與へようと京日婦人會主催の非常時婦人講座は廿八日午後一時から本社來賓室で開かれ奧さん達約二百五十名、先づ松本京日婦人會部長の挨拶に次いで二十師團の熊谷少佐が常時管制等について詳しく說明した後から「こんな時は？」といふ質問が飛出し「萬一空襲の時には何を用意して避難すれば（いでせうか）」等の質問に對し同少佐が一々懇切な說明と注意を與へ、婦人達も熱心にこれに傾聽しお腹の中までも呑込んで午後三時半「早速歸つて上げませう」と語り合ひながら散會した（寫眞は懇談會）

貧困勇士家族へ 在營兵から慰問金

入營中の一兵士が出征兵士の家族に生活費を送つたといふ麗しい話〇〇聯隊の上等兵住本竹二氏（二三）は義兄から餞別に貰つた三十圓を使はずに持つてゐたが、出征軍人の家族中には生活に惠まれない者もあらうと思ひ、二十七日午後五時龍山憲兵分隊を訪れてこの三十圓を匿名で私の鄕里の兵庫縣飾磨郡〇〇村の出征軍人の家族に送つて下さいと三十圓をそつくり出した

旅館は 不知火

訂正 廿八日付朝刊第七面北支の戰死者九十六柱の合同告別式の記事に「一けふ執行」とあるは「一日執行」の誤りにつき訂正します

朝鮮貴族の同耀會獻金

今次事變に際起した朝鮮貴族の同耀會では取敢ず國防獻金として一萬圓を獻納すべく目下奔走中で既に五千餘圓が集まつてゐる

浮氣な夫に 妻死の諫言

京城宮井町一六五金海龍妻眞さんが廿七日夜苛性ソーダで自殺を企てゝゐるのを家人が發見大騷ぎした、原因は良人が浮氣を起し每晩外泊するので悲觀、死をもつて諫言せんとしたもので生命危篤である

天氣豫報（29日）

地方	風	天氣
黃海 京畿 忠南北	北東乃至南東の風	一般には曇り所々に雨が降る所もある
全北 全南	北乃至南西の風	晴れたり曇つたり
慶北 慶南	右と同じ	右と同じ
平北 平南	北乃至南東の風	一般には曇り所々雨の降る所もある
咸南 江原	北乃至東の風	大體は曇り時々雨がある
咸北	右と同じ	右と同じ

仁川の潮（29）
滿潮 午前 午後 [illegible]
干潮 午前 午後 [illegible]

京城地方 （今晩）曇時々雨（明日）同じ
仁川地方 （今晩）曇ことによると小雨（明日）曇時々雨間もあるが未だ小雨もある
京城溫度 （二十七日）最高二五度六最低一八度五（二十八日）正午二七度

戰場雜感
思ひつくたま丶 （三）
〇〇で戰死直前本社に宛てた
長尾中尉絕筆

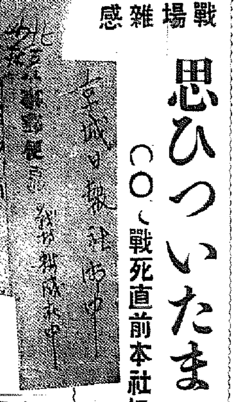

◇支那人は最後となると實にあきらめが良い、兵隊があやしい支那兵を捕へて來た、彼は悠々と水を三杯飲んで煙草を一本吸うて平然たるものであつた、鐵人でも醫者から「もう駄目だ！」と言はれるとさつさと家へ連れて歸るといふ。實にあきらめが良い

×

◇南苑で捕虜にした軍醫曰く「どうせ支那は負けるんだ」と負ける事を承知で力んで居るのは軍醫ばかりではない。支那全部がさうだ

◇戰死報者には敵も我が多い、國家の特色である

◇兵隊さんに來た父親の手紙の一節

『御國の爲に花々しく死んで歸るのを待つて居る』或は『進め〳〵父は每日お前が勇敢に前進することを神に祈つて居る』目頭が熱くなる、日本人のみ解し得る言葉だ日本軍の强いのも道理なり

×

◇支那人はすぐ三拜九拜なるものをする。頭を擬着よく九回上下するあたり全く形式的な人種だ

◇日の丸の旗は色の配合上實に遠くからよく見える、不思議な力を持つ旗である。村民も皆日の丸の旗を手にして敬意を表して居る。矢張り何となく此の日の丸の旗の純正な所に引きつけられ一種言ふべからざる懷しみを覺えるのだらう

×

◇小孩（子供）を給仕として使ふ。直ぐ慣れて可愛い。親が許せば日本へ行きたい」といふ。太郎！と呼べば「ハイ！」と答へ一生懸命に「アイウエオ」を勉强して居る。此處にも可愛い一人の親日家が出來たわけ

◇南苑兵營で敵の參謀長の部屋に入る、彼の持つて居る藥により彼があらゆる病氣を持つて居る事を知る、恰も今の支那と同じ樣に！

×

◇某軍曹が負傷して倒れた、軍醫長が看護に來た、軍曹曰く『私は後方に傷を見せるのは厭です、我が方は私を後方に退らせるから……』

◇某少尉が倒れた、軍曹が近寄る、少尉曰く『此の軍刀は未だ一度も敵を斬つて居らぬ、俺に代つて敵を斬つて異れ』言ひ終ると共に事切れた

◇機關銃手が足を射たれた、動けぬのに前進ふ樣にして機關銃にしがみついてゐる

×

◇騎兵曹長が手をやられた、それでも何どうしても自分で射つといふ、戰友が『ソレ寶樣が射つんだぞ』と動かぬ手を擲彈筒に添へさして射つてやつてゐる

◇『ヤラレマシタ！相スミマセン！』『チャンコロの奴！』『何ヲ！』當時の情況今尙自分の耳に新だ

◇其の他思ひつく所、書きたきも此の次にゆづります

〇〇部隊　長尾　中尉

【附記】「其の他思ひつく所、書きたきも此の次にゆづります」といひながら、あゝ戰線にある勇士には己が身の明日の運命はわからず、その次ぎの機會をも待たずで戰死してしまつた長尾中尉にとつては、正にこの「思ひつくまゝ」の一篇こそ文字通り絕筆となつた譯である、しかも、その絕筆をわが京城日報社へ宛てた故中尉の英靈に對し、こゝに深甚の敬弔を捧げます

自然に寫す 本一寫眞場 鮮銀前

壽し 天ぷら 松金 うなぎ

出家の謎
小學生二人歸らず
諜し合せて出たか？

京城吉野町一ノ二三〇商業下條松本常八氏の三男良樹君と漢江通一五無職田中第一郎氏二男一英君この二名は龍山小學校六年の級友二人は、廿五日正午學校から歸ると何時ものやうに鞄を放り投げて遊びに出たが廿八日になつても未だに歸つて來ない、二人とも無一文で飄然と家を出たものとされてゐる、成績はあまりよくなく一寸變つたところがあるので二人は何時も級友から離れてゐた、その日は天氣が惡かつたので「漢江へ水泳に行く」やうなこともなく、投機な二人はロビンソン・クルーソーのやうな夢を描いて國旗しい軍艦の監督の眼を逃れ、自由の天地を求めて大膽な家出をしたものとみられてゐる

（寫眞上は田中一英君、下は松本良樹君）

心當りがない
家人や校長交々語る

一英君の父親田中第一郎氏は語る『泣くに泣けない氣持です、學校から松本君と一緒に歸つて何とも言はないで出かけたまゝ歸らないのです、その日は天候が惡かつたから泳ぎに行つたとも思はれず、全く心當りがありません間違つたこともなければと願つて居りますが……』

また小山龍山小學校長は語る『早く歸つて來てくればいゝと心配してをります、學校の方でも全く心當りはありません、成績は中以下で特に家庭と協力して指導してみた子供です』

松本君の妹は『兄ちやん何處に行つたのか知ら、お父さんやお母さんは每日眼を眞赤に泣きはらして兄ちやんを探してみるの早く兄ちやん歸つて來てくればいゝのに』と小さい胸を痛めてみた

奉山線 あす深夜開通

水害で不通であつた奉山線の復舊工事に就いては其の後全力を擧げて作業に努めた結果その最も被害のひどかつた巨流河、新民間の個所も漸く廿九日午後十一時ごろ復舊の見込みがついたので、これにより奉山線は全部開通の運びになつた

HSK 濱名湖印 うなぎ蒲燒 うなぎの肝（蒲燒） （肉質の崩れぬ特殊罐詰） 濱名湖畔 濱名湖食品株式會社 8-A

いや味のないかるい油
ランラン洋髮香油

理研清酒 新世界 二日醉せず
吹けよ涼風 掬めよ美酒
うまいお酒が元氣をつける
大鮮釀造株式會社

補助教材 英語科 夜間 京城 YMCA
京城長谷川町公會堂南上
各學年新入學生數名アリ 願書受付九月五日迄 入學考査九月六日夜

信用第一 おみやげ第一 池田の菓
京城驛前 池田の甘栗

キユーピーマヨネーズ
海にも山にも 御家庭の御食膳にも

山葉ピアノ・オルガン
良品を便利な方法でお求めになるのが最も御安心です
YAMAHA
日本樂器會社 創業五十年 資本金四百萬円 京城本町一丁目
特約店 京城本町 山口樂器店 同鍾路 同支店 同本町二 同樂器店 同南大門 三釘本重出張所
（全國各地特約店にあり）

赤心の兵隊婆さん 一線看護婦熱願
健氣な農村の朝鮮娘も志願し 憲兵隊を感激さす

【大田】全北完州郡所陽面黄雲里生れ江景南町李武姫(二〇)さんは二十七日大田憲兵分隊に宛て

私は一朝鮮人の身の上でありますが今日私達の安らかな平和な暮しが出來るのは一に我が帝國の恩恵であると深く感謝して居ります、然るに今日本は暴戻支那膺懲のために不眠不休で皇軍將兵さん達の御活動を新聞紙で承り何とお禮の申様もありません、私は幸に看護婦としての經驗が幾分ありますので是非北支で傷つかれて居らるゝ將兵の看護の任にあたりたいとたゞそれのみを念じ誠に失禮とは存じますが是非第一線に出して下さい

と烈々たる書面を添へて從軍看護婦を志願したが更に大田春日町一丁目西渡坂元かのさんはまだ五十に程つかあるだけ非常な元氣で銃後の奉仕に活動してゐる兵隊婆さんであるが二十七日憲兵分隊を訪れて若き日の經驗を幸に北支の戰線に負傷將兵の看護婦として奉公さして下さいと眞剣に志願し隊員を感激せしめてゐる

皇軍の勞を犒ふ
平南救護會で集めた慰問袋 一萬四千袋を突破

【平壌】平南救護會では北支の戰線に活躍する皇軍將兵に平南道民の心からなる慰問品を贈つてその勞苦を犒ふべく愛國婦人會平南支部並に國防婦人會平壌聯合會と協力して第一回慰問袋を募集したところ廿五日現在で一萬四千四百八十八袋の多數が集まりその内八千九十六袋は既に現地に向け發送し殘る六千三百九十二袋も近日發送することになつてゐるがこの慰問袋の集り方を各府郡別に見ると平壌府が六千百八十六袋で最高を示し次が鎭南浦府の一千八百九十一袋、江東郡一千七百十八袋、大同郡一千百九十一袋、順川郡六百四十七袋、江西郡六百卅九袋、平原郡五百袋、安州郡四百五十袋、成川郡二百九十五袋、中和郡二百五十三袋、陽德郡二百十七袋、孟山郡百四十三袋、龍岡郡百二十袋、价川郡九十六袋、德川郡七十九袋、寧遠郡七十五袋の順序となつてゐる

めたが九月五日までに全部取纏めて發送することになつた

金組の時局認識徹底

【平壌】金組聯合會平南支部では管下の各組合職員に對し時局の重大性を正確且深切に認識せしめると共にこれを通じて一般組合員にも徹底せしむべく努めてゐたがそれ〴〵その効果あがり安州金組の理事にかゝる永柔婦人會の如きは去る十四日總會を開き銃後に於ける奉仕の一端として會員が自發的に國防獻金を申出で總額金廿六圓五十錢を警察署を通じて國防費に獻金した

勇士の母親 戰死に滿足

【鐵原】市内中町一丁目河野進野末亡人の二男河野正氏(二三)は去る二十日〇〇で戰死したこと新聞で判明、母堂河野さんは悲ひの中にも笑顏を見せつゝ語る「軍人として御奉公に出た以上は覺悟の前ですがもう少し働かして死なせたかつたと思ひます二十一日朝三男の忠雄が見送りつて來た夢をみたがもしや戰死でもしたのではないかと朝食の時話したのが何かの暗示だらうと思ひ出されます遠近の皆樣から御丁寧な弔辭を頂くので滿もさぞ滿足でせう」なほ遺骨到着の上市葬を執行の筈

慶北號基金 二千五百圓 醴泉で醵出

【醴泉】郡軍事後援聯盟では國防獻納飛行機「慶北號」の基金として三千五百四十一圓四十錢を去る二十五日慶北道廳へ送金した

軍人の溫情 災害同情金 匿名で寄託

【釜山】皇軍の武威はいよ〳〵旺盛で國民の士氣を緊張させる折柄匿名の一武人によつて示された血もあり涙もある美談一つ……廿六日夜府内綠町警官派出所へ過般の北鮮國境の災害民に對し左記手紙に現金十圓を添へ投げ込んだまゝ立ち去つた一軍人があつたので釜山署では直ちに道地方課社會係へ寄託したが全文は次の通り

今や日支の問題にのみ氣をとられてゐる我等は去日安東縣地方に災害を蒙りしを始めて承り驚きました次第であります、此の災害の爲に苦しんでゐる同胞を見るにつけ何うして我々は黙して居られやう此の災害にも拘はらず我等のために多大なる待遇を頂き誠に感謝に堪へません少しでありますが安東縣方面の避難民の子供等に何か買つてあげて下さい　大川部隊一兵士

醴泉、民の熱誠

【醴泉】郡民の銃後の熱誠による獻金は二十五日現在八千五百九十九圓七十三錢に達しその中醴泉軍事後援聯盟の取扱ひ四千四百七十七圓七十錢、醴泉署取扱ひ額四千一百二十二圓三錢である

如何なる事にもびくつかない
共勵靑年團を全面的に活用し 生産力擴充を期す

【大邱】慶北道では半島の戰時體制下轉移により時局の認識徹底に一大國民運動を起すことになつたが、この運動のあらはれとして先づ今秋から共勵靑年團の大擴充を速に完成し更に各農會部落に呼びかけ細胞まで發達させ、各々生業に安んじ生産力擴充により如何なる事態に遭遇するもビクともするものでない……といふ信念を培ふ事になつた、なほ九月六日から一週間道内全般的に時局講演會を開く筈で講師は次の通り

◇本府派遣講師（第一班）申鉉求外本府から一名（第二班）金在煥外本府から一名

◇慶北道派遣講師（第一班）李昌根産業部長、林商助、文明琦（第二班）李宥喚産業課長、李簡鎬、吳陽泳

戰歿者追悼法要

【[illegible]】各宗佛教團では北支面に於ける上海事變の我將兵戰死者に對する追悼法要を二十四日午後八時から東本願寺本堂で執行したが參列者堂外にあふれる盛會であつた

賞與を獻金

【原州】邑内下洞里六九咸榮俊氏は過般近郊でヌクテを退治し害獸驅除により道知事から賞與金三圓を授與されたのをそのまゝ原州署を經て國防費に獻金した

南浦府民も總動員
一意報國の意氣に燃えて 銃後の活動に躍起

【鎭南浦】五萬府民によつて繰ひろげられる銃後の力強き樹立戰園會、愛婦、國防婦人會聯合の映畫會の利益金七百圓を皇軍慰問金、愛國機平南號基金、軍事救護會、上海出動海軍部隊慰問、鎭南浦防護團に獻金することに決定

◇

防護團の結成式はいよ〳〵廿九日午後一時製鍊所前新運動場で舉行、現在のところ團員は五千名の見込み

◇

防護團結成に伴ひ郵便局特殊防護班結成は局員男女百二十九名をもつて組織の準備中

◇

戰國會主催の時局講演會は廿七日午後七時から公會堂で開催、中樞院參議林稻敏氏は熱辯を振つて聽衆を感動せしめた

◇

公私立學校長、町里長總代、教化團體の時局懇談會は廿七日午後一時から府廳樓上で開催、總督、知事の訓示に基く坂本府尹並に[illegible]署長の時局に關する講演があつた

◇

愛國機平南號獻納に關する[illegible]會は廿六日午後五時から公會堂で[illegible]に[illegible]三井、鈴木[illegible]、長谷川[illegible]

上羽上等兵の告別式

【[illegible]】[illegible]の戰死を遂げた上羽成之佐伍長の遺骨を綱羅して廿六日結盟した[illegible]は九月一日午前七時十二分[illegible]驛着列車で凱旋、[illegible]では同日午後から[illegible]グラウンドで[illegible]式により盛大な告別式を執行することになつてゐる

銃後に溢る感激の獻金

平北の獻金 皇軍慰問金を合せ 既に四萬圓を突破

【新義州】二十七日現在における平北道地方課取扱ひの獻金總額は朝鮮防空器材費獻納金二萬九千五百二十八圓十九錢を筆頭に北支將兵慰問資金三千百五十二圓五錢、軍事後援聯盟事業資金寄附金七千三百四十三圓五錢で合計四萬二十二圓二十九錢に達してゐる

公普生貯金獻金

【安邊】公立普通學校五年生黄元燮君(一三)は擧て聯盟する小學生新聞で北支皇軍將士の勞苦を知り小遣ひの殘りを貯金してゐた五圓十錢の全額を皇軍慰問金として二十七日安邊署に寄託した

長項　（舒川署扱）獻金取扱

禮山　百圓兼り虎一▲二百七十五圓二十錢飛行機資金（郡廳取扱）禮山面民一同▲三圓六十錢禮山面山城里一區振興會婦人會▲十圓禮山面山城里二區振興會婦人會▲五十圓禮山、金興殖▲五圓禮山、徐相弼▲二十一圓大述面孫外十六名▲十圓禮山、尹興善▲十圓大興、李範敦▲五圓大興、曹奭煥▲五圓大興、尹英秀▲八圓三十六錢新岩公普校（二百三十五人）▲十圓舟橋里振興會▲十圓吾可、黄佳娃▲九圓二十錢禮山、七谷婦人會▲二十一圓（第二回）舟橋里振興會▲百圓禮山、李鉉嘉▲十圓三十錢禮山、安貞秀外十八名▲十圓新岩金剛昌▲十一圓挿橋、曹煥國外一名▲十五圓禮山、趙聖行▲廿四圓五十錢禮山一區振興會▲十圓禮山香泉寺佛教婦人會▲五圓禮山、宮所振興會▲八圓禮山、正觀共勵會▲七圓卅錢大興文廟▲卅六圓九十七錢挿橋警察煥外百四十名▲八圓挿橋、金昌玉▲八圓同李一用▲八圓同金華根▲八圓同李起昌▲八圓同趙昌福▲十圓鳳山李濟周▲三十圓同金潤來▲二十圓古德、吳政根▲三圓六十錢禮山三區婦人會▲十圓禮山張奇煥外三十五名▲五圓禮山、柳重永▲十圓禮山、忠屏製糸會社▲十圓禮山、勸農振興會▲十圓古德吳敬浮▲十圓同吳瓷昌▲廿圓鳳山李盛九▲十圓同申箕永▲十圓十錢大興消防組李範敦外三十四名▲五圓禮山李祚遠外七名▲二十圓大興、鄭海世▲五圓大進黄永侯▲十二圓二十七錢大述孫普鳴外十六名▲十圓禮山金[illegible]

群山　三十圓[illegible]町天主教會[illegible]▲十四圓二十錢長山[illegible]振興會▲五圓[illegible]三十七名

原州　十圓[illegible]▲一圓八十五錢[illegible]

雜石　[illegible]

載寧　（皇軍慰問金）[illegible]

興南　七十圓天[illegible]一分[illegible]

咸興　五十圓[illegible]

禮山　八百二十日[illegible]

統營　[illegible]

城津　（警察署扱）二十一圓五十錢鶴中面海坪洞金子天外二百十四名分▲十圓同面春洞[illegible]外五十名分▲十圓同面[illegible]外十五名分▲十三圓九十錢旭町天道敎信徒代表羅學柱▲九圓旭町[illegible]一同▲五圓[illegible]

平澤　（警察署扱）十圓振威郡彭城面[illegible]里小島トラ▲十圓同郡浦升面道谷里崔濟植、李鎮植▲五圓同郡玄德面仁光里尹國漢外五十九名▲五圓同郡彭城面客舍里金榮元外三十名▲十七圓四十錢同[illegible]振興會員一同▲十圓五十錢同面松花里松花振興會員一同▲二十圓同郡梧城面安仲里支那人[illegible]外四名▲十圓同郡松炭面芽谷里西井里靑年團員一同

河東　三十圓河東警察署家族一同▲五圓河東邑內中西亮外二十名▲十五圓辰橋面鄕村說、十一圓四錢辰橋面管內金炳洙外四十四名▲二十四圓五十錢河東邑內南部良子外百三十九名▲十圓横浦十日野▲十四圓金南面雙溪里坪井彙雄氏外七名▲百二十九圓四十七錢金南面管內林鎬三外一千七百七十三名▲八十八圓七十五錢花開面管內井田學氏外九百六十名

咸興　三十一圓五錢咸興產業株式會社々員男女工一同▲三十圓六十二錢天道教咸興宗理員一同▲三十五圓七十錢同內誠團咸興部員一同▲五圓咸興府昭和町文用㚑▲十二圓四十錢咸州郡川原面新豐里振興會敎育部員一同▲十圓咸州郡東川面東龍里瓦製造販賣組合▲七圓七十二錢咸小四年大多和昇、小谷節夫、平本和丸、河本正▲五十圓咸興東本願寺櫻井智曉▲百十圓咸興獸肉販賣組合▲十圓咸州郡川面松興里朴熙甸▲二百圓咸興貸座敷組合▲六十二圓二十錢同仲居一同

[illegible]役外十一名▲二十圓神橋消防組曹慶國外三十名▲三十圓十錢挿橋消防組曹慶外三十名

愛國機「咸北號」の獻納運動起る
大體總額十萬圓を見當に 各階級に呼びかく

【羅南】第六回咸北道會は廿六日午後十時から開かれたが非常時局を反映して勝頭から議場は只ならぬ緊張に包まれたが、三上新議員の提議による愛國機「咸北號」獻納については道議員全部懇談會の形式でこれが具體案を協議の結果この際道民の愛國心を總動員して可及的速かにその達成を期することに決し大體總額十萬圓を目標に道内全般各層に廣く寄附金を募集することゝなつた、而して其の具體的方法については道に一任することに申合せたが愛國機咸北號獻納運動はこゝにいよ〳〵表面化し實現の機運に向つた、なほ今回出席の各道會議員はその費用辨償額全部を第一線將士の慰問金として獻金した

黄海儒林懇談會
銃後奉仕の意見を交換

【海州】黄海道では廿六日午前九時から道廳會議室で道内儒林代表者懇談會を開催、勝頭參與官は時局に關し今次事變の原因とその經過並にこれに對する正しき認識と內鮮一體を力說し銃後の國民の責務に就て訓示をなし箇矯を懇談せしめ引續き忌憚なき意見交換をして午後三時會議を閉會一同揃つて海州神社に參拜し皇軍の武運長久と國威宣揚を祈願した後は海州儒林一同の名を以て君國のため奮戰する皇軍各方面に對して慰問激勵の電報を發した

皇軍慰問に"かちどき" 僅か一日で四千八百個

【載寧】國防婦人會では北支に活躍する皇軍の慰問に兩切煙草『かちどき』の獻納運動を決議し廿六日から全會員手分して市内を戸別訪問し、第一日に四千八百個を纏

嚴重な戸締り 賊を追拂ふ
興南邑に又も怪盜 雨戸を隔て凄文句

【興南】去る七月一日邑內籠遠里一五〇伊東兼三郎氏方に襲ひ明敢な脅迫文句で夫人のため追つぱらはれ行方を晦ました強盜犯人は警察の嚴重な搜査にも拘らず未だ逮捕にも至らぬに又もや廿六日午前一時半頃新上里本社支局長山本不二麿氏方を襲ひ戸締り嚴重のため侵入することが出來ず戸を叩き開けろ〳〵と連呼、家人と押問答の最中飛起で隣接交番に通知されたのを感づき賊は逸早く逃走、署員がかけつけた時には既に行方不明であつたが興南署では前記伊東氏方を襲つた賊と全く同一犯人と視て刑事を動員して嚴探中

幼兒の奇禍

【全州】二十六日午後六時全北完州郡助村面古浪里李炷女長男黄炳萬(五)は全羅街道參禮川旅館から一丁の地點で物音に驚いて飛び出したところを疾走中の全北六四七號運轉手朴斗根(二三)の乘合自動車の取手に眉間を强打され三十分ばかり經つて死亡した

僞刑事 行人を襲ひ蟇口を奪ふ

【釜山】廿六日夜府內凡一町で僞刑事が通行人を身體檢査した上所持金廿三圓入りの蟇口を奪つて逃走した事件があり、其の筋では時節柄重大視し府內一帶にわたり搜査中江原道蔚珍郡生れ前科二犯金型九(三〇)を逮捕、餘罪ある見込みで嚴重追及中

囚人の脱獄

【[illegible]山】廿七日午前八時から正午

我等の空の脅威は 我等の手で護れ
鄕土愛の下に一致協力を要望 平南道當局の發表

【平壌】北支事變の發生により急迫した國防第一線に立つた平壌は空の護りを一層固くする必要に迫られ府民は自ら我等の都市を護れと防空陣を强化することになり凡ゆる方面に努力を拂つてゐるが、當局警察部にてはこれが指導に萬全を期し廿六日各團體にあての注意を發表した

幼兒を轢殺

【大邱】廿五日午後四時半頃陸軍官舍行府營バス五〇四號を運轉手荷獻(二〇)が運轉鳳山町一ノ百三十番地先を疾走中前方から來た自轉車をよけるはづみに路傍で遊んでゐた同番地李長壽二女孔鉉(二)を轢き倒し被害者は應急手當をする間もなく絕命した運轉手は目下取調べ中

ひがむ前科もの
誰何されて巡査に反抗 公判で窃盜は否認

【全州】去る四月二日夜錦山郡附近で誰何した錦山派出所勤務李仁九巡査に抵抗し猛烈な格鬪の揚句同巡査を路上に叩き倒して逃走、同日午後逮捕された本籍錦山郡八峰面[illegible]の窃盜公務執行妨害事件の公判は全州地方法院で二十七日午前十時半から佐々木裁判長係、高野、小野部兩判事陪席、池田檢事立會で開廷された

被告は沃溝郡大野面普通五年まで修學しながら何の因果か窃盜二犯を重ね本年三月十二日錦山刑務所を出所錦山明福町の父の懐に歸つたが偶々某刑事から挨拶をせぬとて叱責されるや前科者の肩身狹く職を求めて翌日京城に飛んだが浮世の風は肌寒く就職するに至らずして悄然歸鄕し兒行の朝竹田町の某雜貨店から鍋、衣類其他十數點の風呂敷包を盜み驛財町大正旅館前より自轉車一臺を窃取後全装置あるため使へず曳いて驛前にさしかゝり誰何されて逃走全羅線線道で大格鬪を演じ首を締められて切石をもつて反抗、ひるむ隙に米面屯栗里の採石場附近に到り再び抵抗せんとしたが及ばず同巡査が血に染まつて昏倒するのを見すまして逃げ府內に潜伏中を逮捕されたものである

被告は窃盜の事實を頑として否認し同日借金のため早朝君松町の親戚宅を出て邦部所に友人を訪ねたが早すぎたので近所の酒幕で飲酒し全羅街道に出て自轉車に打突かつて引起してゐる處巡査の呼び聲に驚いて立去つたが、巡査が追跡して首を締めたので抵抗したと述べ、既に前科者として嫌疑の中に墜す身は何等疾しいところなくとも嫌疑を信じ得ない世みきつた氣持で逃避した、池田檢事は懲役五年を求刑して正午閉廷判決言渡しは九月三日

五百圓獻金

【永同】郡內鶴山面鶴山金山主張炳善氏は去る十八日國防獻金として五百圓を永同警察署へ寄託した

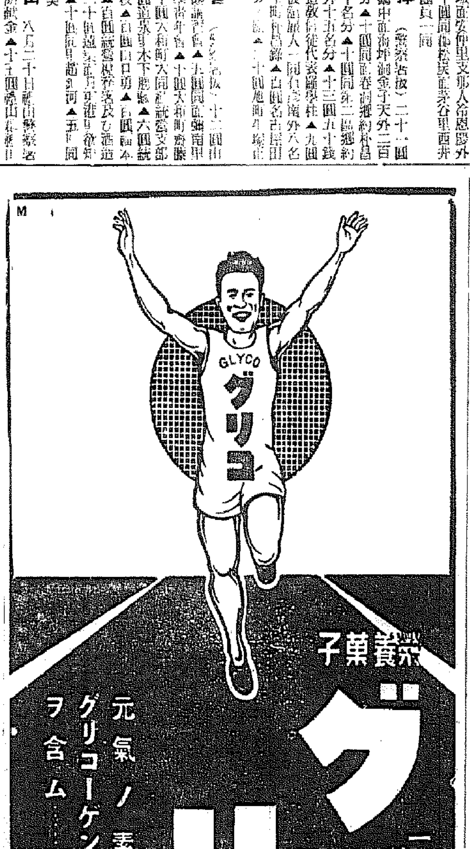

麻絲。綿撚絲。麻綿。ミシン絲
麻布。マニラロープ。絹紡細絲
【其他工業用麻綿絲各種絲】
帝國製麻株式會社製品
帝國製絲株式會社製品
朝鮮紡織株式會社製品
東洋[illegible]
專屬販賣部
全愛國商行
京城府黃金町二丁目
電話本局(2)三九〇四番
振替京城五九九五番

總督認可 京城第一自動車學校
●速成卒業●入學隨意●就職紹介●學費低廉●責任教授●設備完全●夜間教授部ノ便アリ●創立大正八年●朝鮮唯一ノ正式學校●各道試驗準備●實習大完備
實習車練習車多數ヲ備へ自動車ヲ學バントスル者ハ他ノ追從ヲ許サヌ本校ヘ來レ
二錢切手封入申込ミ規則進呈
京城貫鐵町六丁目（訓練院前）

內科 小兒科 腦神經科 北島醫院
京城本町四丁目一五五
電話本局三三七四番

淋疾
大腸菌性膀胱炎 腎臟炎 腎盂炎
保菌者の菌排泄阻止にも
イスラビン糖衣錠
主成分 三・六ヂアミノ一〇メチルアクリヂニウムクロリッド
イスラビン糖衣錠の治療的作用は、優秀且つ持續的にして、排尿時の疼痛を緩解し、尿を清澄にし亟時自覺的並に他覺的症狀を消退す。
本劑の特長 病原菌に對し强力なる發育抑制乃至殺菌作用を營むと同時に、非特異性刺戟により免疫物質の産生を促し、病原菌に對する抵抗力を增强す。又特殊錠衣を施せる故に連用するも胃障害を惹起せず。靜脈內注射と略同樣の治療的効果を奏す。
用法 一回一—二錠を一日三回每食直後に服用
價格 10錠(50錢) 25錠(1圓) 50錠(1圓80) 100錠(3圓40) 300錠(9圓) 500錠(15圓)
發賣元 武田長兵衞商店 大阪市東區道修町
關東代理店 小西新兵衞商店 東京市日本橋區本町
武田發賣品
A37—24(O)

ハープの名花

左は御存知の鈴木聰明、右は聞えた鎮名のハーピスト、マリツァア女史―彼女は一九二八年パリにデビュ以來赫々たる名聲を擅にし、歐洲米國の演奏旅行を終へいよ／＼九月七日横濱入港の大洋丸で來朝、東京、大阪、京都、神戸、京城等で演奏會を開くはず、この寫眞はいまハリウッドでダグラス・フェアバンクスの『マルコポーロ』に出演中の聰明が彼女を訪問、いろ／＼とニッポンの話をしてゐるところ

新聞の歴史を描く　映畫〝米國新聞史〟

セルズニックで製作發表

ユナイテッド、デビッド・セルズニックは、米國のA・P（聯合新聞通信社）の歴史を映畫化する事に決定した、該A・P社は一八四八年に新聞社の記事、通信の集合發表の共同機關として同等の利もに共存共榮を目的として創立されて以來、今日の大をなす迄の經緯を描くもので、米國ジャーナリズムが全世界に誇る大評判を克明に述べてゐる、尚これが製作には全米の新聞社がA・Pを中心に全力を擧げて後援し、A・Pは創立以來の諸記録を全部提供、新聞紙と新聞ジャーナリズム史に關する大百科辭典的映畫として完成される筈である

海のないチエッコへ　〝潜水日本〟を紹介

JOの文化映畫輸出

JOスタヂオ文化映畫部が山下深海研究所と共同して製作した潜水映畫『パラオの海底を訪く』は今度チエッコスロヴァキアからの希望により同國に輸出されることになつた、之はJO傳田壯一氏と小眞チエッコスロヴァキア代理公使との會見の結果決定したもので JOではこの程日下聯乙酬の解説を錄音した輸出版を製作中だがチエッコ國からはこれと交換に同國獨特の文化映畫數本を日本に送つて來る筈である、『パラオの海底を訪く』は山下深海研究所長山下國左衛門氏が獨創した鏡をJO田中喜次監督が編輯したもので海底撮影には現在アメリカ等で行はれてゐる大きな潜水函を海底に沈下させる等の方法によらず山下氏發明の輕快な特殊海底キヤメラを使用してゐる濁海底で移動、パン等の從來試みられなかつた自由な撮影を行つて誇り海のない國チエッコに潜水日本の威力を發揮するものとして期待されてゐる

慰問袋一千個

多摩川スタア

日活多摩川撮影所俳優部では去る八月四日新宿帝都座に於て第一回『撫兵の夕』を行ひ純益金を國防費に献金し續いて十四日世田谷區の大宮八幡宮に皇軍將士の武運長久と戰勝祈願を行つたが、十八日田園調布に舉行した第二回『撫兵の夕』の全收入を以て俳優の眞心込めた慰問袋千個が出來上つたので俳優代表小杉勇、高木永二、瀧瀬恒美、岡田知榮子、澤村貞子、東勇路、河野秋武の七名が三宅坂の陸軍省恤兵部に出頭、献納の手續を終了した

クーパーいよ／＼ゴールドウヰン專屬に

パ社との妥協成る

ゲーリー・クーパーをサミュエル・ゴールドウヰンがパラマウントより引抜いたのに對しパ社が五百萬ドルの損害賠償請求訴訟を提供、爭つたが、此の程漸く双方の妥協成立しパ社は右訴訟を取下げ、ゲーリー・クーパーはゴールドウヰン專屬スタアとして契約が法律的にも確定是認される事となつた、なほ妥協條件は、今後三年間にゴールドウヰンはゲーリー・クーパーをパ社映畫二本に主演する事を承諾し、更にクーパーと共に引抜いた監督ヘンリー・ハザウエイもパ社で一本の作品を監督する、クーパーのパラマウント作品は明年度に於てまづ一本を撮影する事と決定した又ゴールドウヰンプロのゲーリー・クーパー主演映畫は本年度中に『マルコポーロの冒險』『牧童と貴婦人』『マニラの反亂』の三本が豫定されてゐる（寫眞はクーパー）

軍神乃木大將に　生寫の嘉一老

日活多摩川『乃木大將』の撮影

日活多摩川秋の大作明治の聖將乃木將軍を描いた名優山本嘉一主演『軍神乃木さん』は撮影開始以來關係者一同に出演俳優一同は現下の非常時局に際し聖將乃木の精神を完全に表現する事が**映畫報國で**ある（との信念を持つて撮影を精進してゐたが愈々同篇のクライマックスである有名な乃木軍の旅順總攻擊中の華である二〇三高地戰の前衛戰松樹山砲壘攻擊の決死隊（白襷隊）の悲壯感溢る大活劇シーンの大衆撮影を決行する事となり山本嘉一の乃木將軍を初め山本禮三郎、神田俊、以下日活多摩川男優軍總動員にエキストラ四百五十名を合し松樹山攻擊直前司令官乃木將軍より壯烈極る訓示を受けて暗夜を衝いて出發中尉將軍指揮の下に壯烈な攻擊にうつり車時の扮する大川貫介は戰死、山本の扮する櫻田又道似をすると云ふ悲激にみちた戰シーンを展開させて十時間に亘る大撮影を行つたが撮影中

山本嘉一の扮する乃木將軍の扮裝、演技が餘りにも眞の將軍の氣分を表現し出演者一同の觀念に生る故將軍に迫るものがあるので全員の演技的氣分は極度に高揚され非常な好調裡にこの難撮影を終了した

不連續線

寄附金

町内の顔役が二三人來て、出征軍人の家族の中で困つてゐる人たちを慰めたいから、寄附をしていたゞきたいといふ。

隣は渋ら、隣は何圓と書いてあるか見ると、細君はすぐ五圓だけ出すことにした。いつも仲の悪い隣の家が五圓も出してゐるからには、それ以下は出せない氣持ちがしたのである。

夕方歸つて來た主人に、細君はいきさつを話すと、意外にも主人の機嫌が悪く、そんなに出す必要はないといふ。主人にして見ると隣と肩を並べるといふことが、一つの屈辱に考へられたのである。

『返してもらつて來い』

隣の上を六圓とか、七圓とか出せばよかつたのである。

あまりの主人の權幕に恐れをなして、忍び難いところを忍んで、顔役のところへ行くと、顔役は一も二もなく承知して、すぐ五圓を返すと共に、細君の眼の前で、帳簿に書いてある文字まで消して、さて、いつたのである。

『ほかのことゝは違ひます。夫婦喧嘩までして出して頂く寄附の金ではありません。御主人にも仰しやつて下さい。これからは一同、お宅だけには、かうした寄附をお願ひに行かないことに決議しますから』

その夫婦は、今、困つてゐる。

新映畫の栞

人情紙風船　前進座作品

默阿彌の『梅雨小袖昔八丈』に取材して新しい息吹きを與へた三村伸太郎のシナリオを山中貞雄が監督、美術監督として岩田專太郎が參加、三石朗のカメラといふ顔ぶれで製作した前進座、PCL提携作品

配役は彌太郎源七に市川笑太郎、髪結新三に中村翫右衛門、海野又十郎に河原崎長十郎、白子屋お駒に霧立のぼる【近日若草劇封切】

今晩のラヂオ

六時三〇分子どものおけいこ（東）柴田秀子▲七時三〇分講演（東）板垣修▲八時義太夫（大）竹本伊達太夫▲八時四〇分演劇『夜』（東）花柳章太郎外

映畫ニュース

◇…アドルフ・メンジュウは一九三四年度の所得税未納の廉で正式に訴へられ審理を受ける事となつた、米國税務當局の主張する處によればメンジュウは一九三四年度所得税三萬八千弗を前妻ヴェリー・ティーズデェルは九百三十八弗を支拂つてゐない、と云ふのである

◇…『旅順港』『スパイ戰線を衝く』等の戰爭映畫を撮して待機中の亞細亞商事に更に佛蘭西から『海のつはもの』が到着した、これは『女だけの都』『我等の仲間』の名シナリオ作家シャルル・スパークが佛蘭西海軍兵學校の生活を中心に海の若者たちの純情や、戀や、軍人精神を描いたものでマルセル・レルビエが監督に當り『薔薇』のマルセル・シャンタル『乙女の湖』『みどりの園』のジャン・ピエール・オーモン『戰ひの前夜』のヴィクトル・フランセンが共演する

◇秋のフランス映畫から◇

シュヴァリエの流行兒　混ましき歌謠映畫の選手デュヴィヴィイエはこの洒落男をさて如何にさばいたか

武器なき騎士　デイトリッヒとドーナットのコンビ、そしてフェエデ（監督）とジェームス・ヒルトン（原作）

旅順港　果敢な日本の突襲の前に脆く陥落した旅順港と運命を共にしたロシア士官とその妻の物語・名花ダニエル・ダリュウ主演のフランスものー

潑剌若肌への行進

海水浴でアレたお肌、山の強い紫外線で日ヤケしたお肌を、お手入れなさる季節がソロ／＼訪れて參りました。一年中で、今が一番魅力ある若肌の基礎を創る大切な季ですから、**レートクレーム**で毎日數回必らずお肌のお手入をなさいませ！

［特］［長］

一、日ヤケを解消して
二、肌アレを防ぎ
三、魅力の若肌を創る

魅力の若肌を約束する！

レートクレーム

ダイヤモンドニュース　顔の肉附きを良くするには、毎日朝にレートクレームをよく擦り込み、指先で輕く叩く運動を常に繰り返しますと、ふつくらとなります！

レート化粧料本舗・東京・平尾贊平商店

徳永小兒科　隨意入院
醫學博士　徳永勲
西小門町4ノ1（裁判所裏通）
電話（光）1960番

日本で一番賣れる大雜誌はキング！

内科 レントゲン科
院長 醫學博士 織田正德
織田病院

食膳の王者
森永牛肉大和煮
生肉の本當の味と香り豐かな最高級品！
世界の牧場と言はれる南米ウルグアイ國立罐詰工場で邦人技師、苦心研究の特製品ぎつしり詰めてありますから極めて經濟、一罐五人分は充分あり
發賣元 森永製品鮮滿販賣株式會社
製造元 森永食料工業株式會社

朝鮮最初の
琺瑯鑄物（ホーロー）
工場完備
京城永登浦
極光工業株式會社
電話永登浦五一番
ホーロー看板注文にも應じます

國定忠次（39）

長谷川伸作　岩田専太郎畫

雨の大原（六）

『へえ、さうか！』

『おや。師の人の脇に鑑切主のことを知つてゐるの？』

『居酒屋で人の話を聞いたのさ』

『どんな風に聞いたか知らないけれど、鑑切主を助けてやりたいと思つてね』

『お前、鑑つて男を知つてゐるのか』

『知つてゐるといふ程ではないけれど、顔を他事ながら見たことはあるよ。隨分、眠かな顔をしてゐるけれど、正直だつて噂だねえ。お前さんはどこへ行くの、あたしは本宿のことを話したよ』

『俺も實は見物さ』

『何を？』

『鑑つて男の身の成行をよ。此方は繩を飛ぶ小鳥だ、縁もゆかりも無いにねえが聞いた話の様子では、十に一ツ、助かるめえと思ふと可哀さうな氣がしたからさ…だと云つて、俺が助けに出るなんて、そんな氣は俺にやねえ』

『そりやさうだともさ、それぱか、多勢相手だもの、一人やそこらではどうにも成らないもの』

やがて、赤羽を出外れて、道は高崎、更に行けば細従ヶ井である、

『お絹さん』

『嬉しいね、名をたうとう憶えておくれだ。なあに？』

『こつもの方に人家がねえが』

『大原にもの』

『大原とに？』

『この赤羽からこの先の高崎と前にして、こつも側にずッと細従ヶ井まで膨ッぱなのさ、狐や狸が澤山ゐるとさあ』

お絹がいつた大原は、上野原ともいひ、赤羽、多田良、稲見、高崎と細従ヶ井の間、東西九町、南北二百餘町、不毛の平野で、草木帯蒙のなかに土地の起伏が多少の波を描いてゐる

忠次郎は四邊を見廻し、

『はてな』

『え？。何がはてなさ』

『可笑しいぢやねえか。お前みてえに女までが鑑切主をひゐきにしてゐるのに、見殺しにしたところへ出かまるでねえ』

『さう云へば、あたしの知つてゐるだけでも、見物に出た者が三人や五人ぢやないのに、だれもゐないねえ。事によるとここぢやないのかも知れないね』

『といふと、何處だ』

『さあ、あたしにも判らないけれど、鬼怒川を越させて、結城か宇都宮の方へ逃がしてやつたのぢやないか知ら』

『ふうむ』

『何さ、この人は溜息をついて。吃度それに違ひないとあたしは思ふよ』

が、忠次郎は大原を、眼の届く限り、默つて眺めてゐる。

雨はやんで、時どき風が、大原の草木を吹き靡けてゐる。

『おやッ又ひどく暗くなつてきたねえ。大雨が又やつてくるよ、あたしは歸りたくなつたから歸るよ』

『歸んねえ』

『お前さんここに居る氣なの？』

『うむ。もうちッと居てみる』

『ご覧よ空をさ、雲を流したやうぢやないか、ひどく降るよ吃度』

『構はねえ』

『ぢや、あたしも居て見ようかしら』

と、いひ切らぬうちに大原の草が割れて、中からぬッと男の顔が出て、

『又來て起つてやがる、行つちまへ。いくら云つても後から後から來やがる、手前達はまるで蠅みてえだ』

叱る聲を聞きつけて、あつちこつちの草の中から三ッ四ッ顔が來た。

『何でえ、女をつれて見物にきやがつて、うぬらに見せることぢやねえ』

悪態が終らぬうちに、うしろで泥飛沫をあげて駈けてくる足音が起つた、と、草の中から我も我もと顔を出したその數、およそ十二三人。

駈けてきたのは、忠次郎に居酒屋で食つてかかつたコンコン留である。

『みんな籠りやれ、野郎、大暴れに暴れてやがら』

初秋への第一弾!!　八月廿一日ヨリ

元禄快擧秘譚

土屋主税　後篇　雪解の巻

土屋主税（後篇）

日本武士道の精華非常時局に捧げる赤穂義士快擧

隠れたる烈士物語！

主演　林長二郎

特別出演　市川箱登羅　林成年　中村芳子

監督　大塚稔

脚本　冬島泰三

御家族連れで　明治座

メトロ社超特作映画

踊るアメリカ艦隊

世界に誇るメトロ秘蔵タップの女王

エリノア・パウエル主演

沸き立つ興奮！

踊り上る感激！

華麗艶美タップ映畫！

踊るブロードウエイ名コンビ

助演　ジエムス・スチユアト　ヴアージニア・ブルース　ユーナー・マーケル　シト・シルヴアース

監督　ロイ・デル・ルース

ニキビ・ソバカスを一掃する薬用化粧水

青春を蝕むニキビソバカスを根本から癒しお肌を美くし〻する風鳥チーゼルは、薬草劑の精を科學的に摘出し、加ふるに他の爲貨薬肌素を配合された藥用化粧水です。日焼・肌荒れを簡單に癒し、死んだ皮膚を生々とさせます。荷蟲に刺された時に一滴おつけになれば、カユミが止り後痕をつけません。

早朝二百名様先着者に限り風鳥チーゼル（皮膚清掃薬用化粧水）見本瓶各一本づゝ進呈仕り候

風鳥チーゼル

皮膚清掃薬用化粧水

小瓶30セン　大瓶50セン

全國百貨店・有名化粧品店・薬局ニアリ

大阪・タンゴドーラン本舗　株式會社丹平之助商會・京城

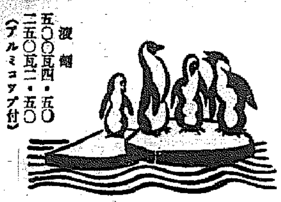

學理に基ける新時代の強壯劑

特に一般虚弱　神身の過勞

榮養障碍、神經衰弱

腺病質、肺結核、肋膜炎、産褥熱、性的減退

缺落症、病後恢復期

食慾不振

食慾を増進し、神經並に身體細胞の活力を昂進す

ビオトニク

美味芳佳　服用容易

用量一回四—八瓦宛　一日三回服用

製造元　植村製薬所　京城南大門通

説明書贈呈　藥店デパート藥部に有り

五〇〇瓦四・五〇　二五〇瓦二・五〇（アルミコツプ付）

高

フンドー　タカのあるところ　聲價愈々高し

仁川　高杉醤油醸造場

内科一般特ニ　呼吸器、心臓、胃腸、血壓、喘息

佐藤内科

院長　醫學博士　佐藤小五郎

普通病室　特別病室

京城[illegible]　電話本局(2)[illegible]

なんちったって、夏は汗でどうしたって、汗の出る毎に、粉でたたいて直すのが、見て清楚だし、實用的です。

だから、夏は、一番はつきり粉のいゝ悪いの分る時。

パピリオ

世界的作品●粉白粉●口紅●頬紅

中央館

二十八日より三十一日まで四日間　階上階下十銭均一

おのろけ横町　水島道太郎　琴糸路主演

街の灯　チャーリー・チャップリン主演　ユナイテッド超特作映畫

妖雲怪奇城　近衛十四郎　東龍子主演

（事變ニュース特別上映）

毎日晝夜二回興行

團成社

廿四日より特別興行　毎日三回　十時半、一時半、六時半

◇新興キネマ空前の金字塔　愛怨峡　山路ふみ子　河津清三郎　溝口健二監督

◇朝日世界ニュース　讀賣寫眞ニュース　東日大毎國際ニュース　各社北支　上海事變特報

◇廿世紀フオツクス超特作　四つの戀愛

◇ワーナー天然色漫畫二篇　（一）學藝會・（二）海底チヤプリン

浪花館

二十四日より◇特別大興行　料金大衆席大人三十錢　小人二十錢

新興が誇る大傑作　溝口健二監督　愛怨峡　山路ふみ子、河津清三郎　他オールスターキャスト

京都大作　水戸黄門漫遊記　大友柳太郎　他オールスターキャスト

上海事變ニュース　讀賣大毎ニュース

黄金座

映畫は日活

二十七日より三日間

北支事變	國境の風雲		2,0	10
	北滿を拓く		2,40	7,20
現代劇	拾つた貞操	11,30	3,50	8,20
時代劇	唄祭三度笠	12,45	5,00	9,40

各席全部二十錢均一

京城劇場

八月廿八日より四日間　毎夕六時半開演

萬歳諸藝大會

萬歳・舞踊・レビユウ　漫劇・ナンセンス　非常時美談　國の光

入場無料（但し場内整理として十錢申受候）

主催　台湾毒蛇研究所　京城配給所

朝日座

今しばらく休演致します

京龍館

二十六日より二十九日まで四日間

1、夕立銀五郎　坂東好太郎　久松三津枝主演

2、讀賣ニュース

3、女醫絹代先生　田中絹代　佐分利信主演

○大衆席二〇錢小學生一〇錢

○毎日正午より三回入替なし

ワカゲキ

二十四日より七日間　連夜三回　大人五〇錢　學生・小人三〇錢

1 ツンドラ	11,30	3,00	6,50
大毎ニュース北支第一報			
2 戰火の上海	12,50	4,20	8,10
3 南國太平記	1,05	4,35	8,25

(1)米パラウス・メーザン作デル・ギヤムベル主演　(3)J・O作大河内傳次郎　花井蘭子・公子主演

明治座

松竹キネマ

廿八日—三十日　三日間　時間表（名畫短篇週間）

巴里の屋根の下	11,00	3,00	7,00
京日朝日ニュース	12,36	4,36	8,36
隊長ブーリバ	1,04	5,04	9,04

次週封切　土屋主税後篇　メトロ超提供　踊るアメリカ艦隊

喜楽館

日活

八月廿九日—九月二日—五日間　料金大人三〇錢均一

朝日世界ニュース

朝日ニュース　戰禍の上海

魂（たましい）　新版　日活東京作品

薔薇はなぜ紅い　新版　パラマウント特超作

禁止令　新版　日活京都特作

○午前十一時三〇分より連續入替なし

茂山鐵道の改良工事 總督府獨自決定か
輸送量の決定が遲れるなら 補助金を來年度豫算計上

茂山鐵鑛開發に伴ふ古茂山、茂山間の私鐵改良は初度設備などの程度にするか政府の方針が容易に決定しなかつたが、總督府では十三年度豫算編成期に直面して居るのでこれ以上に初度豫定輸送數量の決定が延びれば清津西港の築港と同樣總督府の見込にて補鐵三百萬噸輸送を目標に改良工事に着手する方針である

即ち日本製鐵の清津製鐵所は三菱、茂山鐵鑛買收問題とは別個に建設することに決定し數日中に商工省から日鐵へ命令を發することになつたので、この鐵鑛輸送の鐵道の既軌改良工事に着手することになつたわけで、國策的な立場からいへばこの朝鐵成北線改良工事も國が之を買收の上施工するが本筋であらうが豫算の關係上まづ朝鐵にやらすことになつたやうである、この結果來年度豫算では之に對する補助金を計上し或時期になつて國で買收することになるものといはれてゐる

朝鐵でも既に自社でこの改良工事を施工するものとして第二回目の實測をやつてゐるので中途道工事（三キロ七）は本年中に着工することになるべく總工費は一千萬圓に上るものといはれてゐる、清津製鐵所の規模如何によつて複線工事といふこともいはれてゐるがまづ單線を建設するものと見られる

工事金融問題で 銀行代表と懇談
けふ朝鮮ホテルで

京城土建協會では工事金融の疏通を圖る目的を以て組織せる共勵會に保證組合の機能を發揮せしむるため、過般來伊達會長は鮮銀當局と工事金融の圓滑化につき折衝を重ねてゐたが更に府內各銀行當局と同樣工業金融に對する金融機關の積極的援助を懇請、これについて腹藏なき懇談を遂げることとなり二十八日正午より朝鮮ホテルに左記各銀行代表者を招待し協會側より伊達會長、谷、森兩理事、中山常務理事、池上技師長出席して共勵會の趣旨を說明援助を求めることとなつた、銀行側出席者左の如し

鮮銀櫻澤本店支配人▲殖銀近藤商業金融課長▲中富部次長▲一銀丹內支店長▲安銀丹內支店長▲三和本町支店長▲漢銀張弘植取締役▲仙波業務課長▲商銀井上本店支配人▲東一川口專務▲三谷常務

米穀移動高
七月分狀況

農林局調查＝七月分米穀移動高調査による全鮮各道外搬出數量は十七萬三千九百四石で十一月以降の累計は三百五十二萬六千五百六十二石、移出數量は三十八萬三千七百三十五石、この十一月以降累計は五百八十六萬六千百八石、輸出數量は三百七十五石で十一月以降累計は二萬八千五百四十七石であつた

京城で畜產大會
十月下旬朝農主催で

朝鮮農會では總督府の畜產增殖計畫に順應するため各道農會、朝鮮畜產協會、同競馬協會等の關係團體と共同主催の下に來る十月二十三日より五日間京城に於て朝鮮畜產大會を催すこととなつた 畫間は技術員講習會、夜間は映畫、通俗講演を催す外附帶事業として肥育肉、羊肉、豚肉、ハム、ソーセージ、鷄卵、ホームスパン等の陳列、各種ポスターの展示等をなす計畫である

三百萬圓流出

七月中における內地郵便局爲替の振出金額は七百七十三萬八千百二十九圓であり又內地から朝鮮に宛てた振出金額は四百五十七萬七千八百九十圓であつて差引三百十六萬二百三十九圓は朝鮮から內地に流出した勘定となつてゐる、なほ前年七月中のそれに比較すると、朝鮮振出內地拂に於て一割一分強、內地振出朝鮮拂においては一割九分強をいづれも增加してゐる

鮮牛移出好望
青島牛杜絕で 相場も値上り

青島の交易杜絕は年々約六萬頭に及ぶ山東牛の內地移出を中絕せしめる結果、鮮牛の內地移出は更に重要性を加へ相當の激增を期待される、この關係から鮮牛相場は非常な値上りを見、從來の六十五圓から七十五圓迄が最近では九十圓から百圓となつてゐる、然し値上をすれば內地移出の增加期待は出來ない

叺用筬を統一

曩に叺の規格を統一した農林局では今回叺用筬の統制を行ふことになつた、現在使用されてゐる筬は各種各樣のため叺の規格は統一されたが品質は必ずしも統一されず作業能率があがらないのでこの障害除去のため叺用、肥料用、鹽用とそれぞれ叺の用途別に從つて區別し一定せんとするもので同時に農家の負擔を急增する事となる、現在使用中のものを取り替へる時或は新規に叺織を始める場合などは新統制筬を購入させる事にする方針である

鮮米積荷比率
當分實施延期

鮮米輸送協會は京濱阪神とも積荷比率を設け積取の責任を果すことになり九月一日より實施の豫定であるが時局による船腹不足のため積荷比率による輸送は不可能となり當分延期の止むなきに至つた

船舶管理の强行
徹底的の授權立法か

戰時編制編成による政府の船舶管理は愈よ具體案の作成に着手右に伴ふ法律案を臨時議會に提出する見込みといはれてゐるがこれと同時に海事も當然これに包含さるべき運命にあり目下東上中の山田遞信局長もこれにつき遞信省當局と折衝中である

未だ明かにされてゐないが、大體に於て現在行ひつつある船舶の管理即ち對外國の賣買讓渡、傭船の許可制といふが如き消極的な統制管理から更に一歩進んで外國運航船の我國沿岸航路就航特許（目下實施中で今後に約四萬トンの特許あり）は勿論、運賃傭船料の公定、配船の指定航路の改廢に至るまで授權立法による國家管理が徹底的に行はれるのではないかと見られてゐる、即ち船舶の管理については貿易管理、暴利取締法等の授權立法を併行せしめるソヴエートの船舶管理に近いものさへ實現するのではないかと見られ、船舶業方面ではその成行につき深甚なる考慮を拂ひつつある

十一年度半島工產額 七億二千餘萬圓
前年比千二百萬圓增

本府商工課調査による昭和十一年に於ける各種工產額は次の通りである（單位千圓）

▲紡織九八、〔…〕▲金屬三三、一七〇、一〇五▲機械器具一三、九一五、一五〇▲窯業二一、八一二、一二八▲化學一九五、六五〇、〇三一▲木製品一〇、一〇三、一四〇▲印刷製本一三、〇一九、一二九▲食料品一九八、六四三、七四七▲瓦斯電氣三九、九九〇、三〇七▲その他一〇四、〇二六、一一七▲合計七二八、九二四、四八四で昭和十年に比し二三、〔…〕六、六五七圓の激增を示し平均の增加率は一〇％に達してゐる

工場別內譯

昭和十一年中に於ける工產額は七億二千八百六十九萬二千四百八十四圓であるが、これが工場別內譯は次の如し（單位圓）

一、工場工產額（官營工場を含む）五〇〇、四八五、八九、〔…〕 前年比增加率一三％

林業道路開發
明年度にも促進

總督府農林局では木材需要に應ずるため奧地に死藏せる木材の積極的搬出を目論見昨年は十四萬圓本年十萬圓の經費を投じ林業道路の開設に努めてゐるが、明年度には更に本年度倍額以上の經費を要求積極的に林業道路開設を促進せしむる筈である、大體朝鮮の林道開設は一百萬圓の經費を要し完成後はこれにより一千萬圓の木材を搬出し得る見込みを立ててゐる

酎酒工場での 無水酒精製造認可問題
けふの委員會で決定

酒精統制委員會幹事會は廿八日午後一時から本府第三會議室に開催の上酎酒工場における無水アルコール製造を認めるか否かに就て決定を見る筈である

事變が及す 經濟上の影響
朝鮮商議 賀田會頭談（下）

而して今年六月末現在に於ける紡織生產設備は次の通りである

	社數	錘數	織機台數
上海	九	一、三七七、七四〇	一七、三四〇
青島	九	五三二、一五六	一一、三六八
天津	四	一九二、七二三	一、八六八
漢口	一	二四、九六〇	三〇〇

生產額は綿糸五七八六千梱、綿布一八、五二八千反に達し（昭和十一年）從來抗日の空氣の裡、嶄然頭角を現はし、好成績を擧げて居たのである、今次の事變は非常なる打擊なるも紡織工場の從業員社員は皆擧大に直して、恢復を待ちて復興の意氣込みで斷乎たる皇軍の膺懲を望んで居る、上海には紡績の外油脂、製粉、麥酒、窯業、製革等の邦人工場を有しこの外銀行、貿易商、商店、旅館、料理店等各般の營業を營んで居る、支那に於ける日本の投資額を七億三千萬圓と計算したる數字あり、然し實數は是以上にして多年辛苦の擴益は極めて巨大なるものと謂はねばならぬ、是等權益はこの事變の影響にて一時多大の損失を蒙むるに至り折角、落付き居れる邦人家族の引揚も眞に氣の毒の限りである、然る打擊なるも斯る戰爭の結果は復興の日を見るべく北支には必ず集注して大なる發展を現すべく決して悲觀の要はないのである、同時に邦人の益々結束して、民間の實力の或る程度までは十分に堪ゆることが出來、支那事變を起して英米獨佛露等の覇爭に正々堂々優勝を得るの實力と努力とが必要となるのである

事變に貫す犧牲

事件費は特別議會に決定したるもの五億二千餘萬圓にして今や擴大と共に追加せられんとす、事變の成行如何で豫知出來ぬが巨大の金額に上るであらう、事變に損傷する飛行機、兵器、被服、馬匹、船舶等の修理又は新調にも巨額の軍事費を要するに至るであらう其他民間の犧牲は少からず物價の騰貴に拍車打ち、不景氣重に生活難を起すであらう、株式の下落、金融の引締り、輸入制限等の現象を生じ、生產力擴充を阻止する恐がある、然し是等の事たる、東洋平和の犧牲たる今次事變收拾の爲めには、忍ばねばならぬ次第にして、民間の實力の或る程度までは十分に堪ゆることが出來、支那の難儀に比すれば同日の談に非ずしかも事變に伴ふ間接利益は金錢で償ふ能はざる眞に偉大なるものが生じつゝあるのである、即ち一、國論一致、人心の緊張を旺盛ならしめ、區々たる思想問題や要塞相剋の事情も曇りなく一掃せられたること

二、動員、元氣、信仰、努力、堅忍の良風を興起すること

三、產業界總動員の好機たることましてや北支五省を舞臺に經濟的活動の希望の輝くこと

四、國防上の訓練經驗を高め得ること

五、日鮮兩を通じ本年は稀有なる豐穰にして風水害も輕微、傳染病も頗る小、眞に神國日本の天佑を感手し得ること

以上の效果を確實に覆有し、活用して事業の目的を完全に徹底すべく眞に重大なる事局に直面して居る（完）

穗落

北支は張家口をおさへ那兵匪を掃蕩し上海は陸軍の作戰進行で租界線の敵は後退の姿勢となり前途の山は微かに見えて來た▲皇軍の向ふ處常に支那住民に迎へられ平和の光やどる▲北支の平常化近し▲朝鮮は北支と一衣帶水、半島位北支貿易に優位を占むる處はない▲今度は正に千載一遇の好機で逃がさる勿れである▲朝鮮商議が廿日北支通商懇談會を開くとは賀田會頭の着眼正に滿點、重ねて言つておく▲工事金融問題で土建協會幹部が銀行代表と懇談會を開く▲暑熱にめげず土建幹部の勉強振りを此際銀行代表も大に買ふべし▲斯る會合を二度三度と開くうちに名案が生れるし相互の人格が判り合つてやがては良い實を結ぶ▲伊達會長は例の得意の根合を以て萬事一押し、二押し押しに進めば業界の黎明もやがて來よう

明治町覺書

▲駐支英大使の負傷事件も懸念した程の事もなくあつさり片付きさうである上海に於ける陸軍の作戰は着々と進捗してゐる北支も連戰連勝であるが相場は依然低迷から脫しない▲臨時議會に提出される戰時體制の財經具體策が未だ國民に示されてゐないので鐘新低迷狀態にならざるを得ないのだ▲夫れに新鐘も一寸買付き難いし纖維株悲觀の人氣が濃厚であるから之が明朗化に漕ぎつけるには相當時日をもつてしなければならぬ一應の行過ぎ訂正を行つた相場であるからこの邊に低迷するのが常道ではある▲商品界も見透し難であり三品が値り難い生絲は米國安の反響が大きく響いてゐるやうであるし當先の逆鞘の大きいところをみると賣方に無理があるから未だ安い所がありはしないかと云はれてゐる▲こんな調子であるから株式市場も活氣付いて來ないのである戰時體制下の財經具體策が政府が戰時體制に重く熙せられて來るかたちであり、漠然たる不安を釀成してゐるのである然し統制に對してはよいのだ何れにしても即應態勢はとつておかなければなるまい▲軍費は必らず大きなものになるだらうから之が調達を懸念してゐるやうであるが日本の經濟力を認識してみたらさう不安がる事はない▲株式市場が望んでゐる事は金融の疏通であるたとへそれ丈けをやつてくれたら相場は實力について來るのだ

株式
米國の好意表明に 場面稍活調
新鐘奔騰目立つ

前場 前日は駐支英大使の負傷事件から低迷裡に了つたのであるが今朝は英國側の靜然たる態度にこの懸念も解消したが統制懸念や金融梗塞から買氣凋落の市場は人氣引立たず新東一二三圓丁と九安新鐘二〇七圓七と一圓五安大新七三圓四日產六五圓丸と共に變らずと寄附あと新鐘は九圓丁と强調を呈し東京市場に於ては米國が我が國に好意を寄せ日本に借款の意思あらば何時でも應ずる旨申出たとの說が傳へられて之を好感して新鐘は二一二圓丁と更らに寄附より四圓三方奔騰し新東も六圓二と强調を呈したがこの邊利喰に伸惱み鐘弱石は四七圓丁製鐘二七圓丁拓產新四八圓八とあり結局寄附に比し新東一二三圓五と五高新鐘二〇九圓九と二圓二高大新七三圓六と二高日產六五圓六と三安日產北鮮紙四六圓五と前場引

う買方は先般來賣方から武裝解除されたかたちとなつてゐるのであるからこの所勇敢に起ち上らうにも肝腎の武裝が未だ出來上つてゐないのであるが一寸纏つた賣り物が出ると忽ち樂に仕へてゐるやうな狀態だこんな人氣では相場は直らうにも直れないものだ從つてこゝでは止むなく買方のなすがまゝに自然に賣込んで來るのを待つ外はないのであるそれ迄買方には歩がないが然し東株のシンヂケートが活潑な動きをみせ重役も決定し非常時對策が出來上つたら買方の天下となるのであるから賣方も漫然と突込んで居る譯には行かない安値覺えの難がついてゐるのであるから之が知らず知らずの間に賣玉を大きくしつゝあるやうだ新東も新鐘も買方は總退却したあとであるから月替り後に於ては地合も變つて來るし買一本を許されない事になりはしないかと思はれる然し相場は全般的にみて今一つ惡目を見せるに相違ない買方はそれまで傍觀したければならない

れてよいのである製鋼も今日の相場付からみる九〇圓台を確保してゐるから日立と共に秋風のトップを切る事になりはしないかと思ふこの外中山製鋼や宮製鋼は增配增

低迷を脫せず

◇……大阪短期引跡氣配

大新	七三、九〇〇	不變
鐘新	二一一、〇〇〇	二〇高
日產	六六、三〇〇	一〇安
新東	一二三、九〇〇	五〇安

新鐘は戾り待ちの賣物があるので活氣がない而も鐘の二百圓台割れの一九二圓から二百二十圓まで一應行過ぎの訂正を行つたのであるからこの邊待合ふのが本當であらう

紡績人絹續安

新鐘は再び活潑を呈して來たがそれにもかゝはらず現物界は依然沈滯の域を脫せず殊に纖維株は芳しくない大日本紡は親株一圓五〇安新も五十錢にて新株は完全に四〇圓の大台から叩き落された日華紡五十錢安であるが東洋紡は一圓五安の二二圓丁同興新も一圓五安の三五圓丁人絹物も惡く東京人絹は一圓安で四九圓丁と五〇圓割れを演じ新興人絹も一圓安の二二圓五と更らに下値で出來不能で一九圓丁と一圓安日石は內は出來ないものの北樺太炭は一圓安の一八圓五で前日國火藥も五十錢安である何れも少しでも買物が出て來ると忽ち値を崩されてある現物にはまだ處分物が殘されてゐるやうであるから買氣が出るにはもつと整頓狀態がよくなつて來たければならぬ

東京製鐵は 一割二分安泰

東京製鐵會社（資本金六百萬圓）は五月五日の臨時總會で三百萬圓を六百萬圓に增資し六月一日期限で第一回十二圓五十錢の拂込を徵收し現在の鶴見工場平爐增設鋼力工場亞鉛鍍金工場三十噸平爐工場シートバー工場の建設に着手したが亞鉛鍍金工場は殆ど竣工しその他の工場も相次いで明春頃までに竣工の豫定になつて居り建設工事の進捗に伴つて第二回の拂込を徵收するのではないかと見られて居る當社は前期決算で一萬八千圓の利益金（利益率一割二分）を計上し一割二分の配當を行つたが增資後の業績は前期の鐵鋼需要の增加で見込まれ又相當の黑字を出すものと見られ一割二分の配當は維持される見込である、資金も時局の問題とされてゐるから軍需株は之から買はれるものとみてよい鶴見製鐵は支那から原鐵手當が中絕となつたから警戒物である

鋼管拂込徵收か

日立の拂込徵收決定は東京株の新株を大きく要しないと指摘しておいたのであるが今般は鋼管が十二月、日拂込徵收に決した、この說が傳へられるに至つたのの新鉄は拂込徵收となるらしい鋼鐵新株に於ける經濟方針も堅實化し鐵鋼界も生成功した製鐵機は着々と建設されてゐるのであるから時局の好影響は直接的にあるからまだ〳〵買はれてよい

銘柄	買	賣	銘柄	買	賣
新東	〔…〕	〔…〕	鋼新	〔…〕	〔…〕
吉村	〔…〕	〔…〕	吉村	〔…〕	〔…〕
金光	〔…〕	〔…〕	金光	〔…〕	〔…〕

米期
地場上げ贊成に 彈力を增す
豐作賣の反動來か

前場 今朝は阪地の手堅き商狀に八圓〆四錢と前日の止値より二錢高に寄付きその鼻阪地高と共に出直りと見る買物を呼び二節十六錢から三節は二〆十一錢と意外の反撥を演じたが吹値京城筋の賣物多く四節は忽ち十一錢と挫折しこの邊來客筋の押目買ひに連節十錢場みに下滯り十一錢と依然保合商狀に前場を終了した

買方に强味

當局が內鮮共に發表した二十日現在の作況を見ると何れも良好とたつて居るにも拘らず相場に少しの反響を顯さない事は既に豐作氣分を相場の上に十分織込んで居るの外ないのみか今後假りに天候が順調に經過しても之れ以上惡化する事は餘り望まれないに反し若し天災が襲來すると豐作を謳歌せる揚句とてその反響は大きいわけであるからこの相場はもう賣り三歩に買ひ七步の强味を有すると見る向も尠くない

總ての事情に於いて多大の相違を生じて居るのみか日支事變の擴大と共に物價高は何免れない情勢を孕んで居るので假りにこのまゝ豐作してもこの上無限の墜落は不可能である殊に昨年は十月限が三十圓九十九錢の高納會を遂げ十一限から十二限にかけても例年の出盛安を見ずに經過せる事から推しても農家の販賣機構が如何に硬化されて居るか窺はれると同時に先限の二十八圓捌みは新米に對する最安値と觀測する向も尠なくない

加賀卯第六信

秋田山形縣の村山新庄方面と秋田縣仙北地方三郡秋田市附近は二十三日午後より大降雨を齎し二十四日の朝は殆分宿氣を催したが日中は殘暑甚酷しく庄內から新庄に入ると稻の姿が變るのを危懼とするも本年は耕作な陸羽百三十二號が一齊に穗揃ひであつた天候良りは見受けたがその被害は輕く水害も又然りである而して草丈に長く分蘖は良好で、ない所もあつたが無効分蘖は何處も無い縣下十數年新穀を有する殺陣も稀有の出來を豫想し試驗場長も見た事の無い出來を豫想き言した秋田縣下の四割を占むる北三郡八九十萬石即ち縣下の

六感米界

當局では內鮮共に二十日現在の作柄成績を發表したが普通なんと云ふ所は寡にしたくもなく平年より稍良か又一割以上增收の良好な箇所許りである▲之れではいつまでたつても頭の上りとがないのは當然であるが問題は今後に於ける天候の推移と農家が一般の豫想通り安く手放して呉れるかどうかである▲即ち現今の天候から云ふと急に惡化するは非常はなく二百十日の厄日は無難に經過しそうにあるも九月一杯は安心出來ないのと農家も物價高や不均衡りの脈を想へ自ら賣方も昂揚、相場を覗すが如き賣方は望まれない事から考慮することの上些作に躊躇して賣込むのは危險と見るの外ない▲其所へもつて一つ政府として注意すべき事柄は先安方面が如く賣物を渴らし人氣は地方面が如く四圓台は先限に對する仕手關係で八圓台は地盤で動く相場として鞘は理屈に勝るて失敗を招くことに至らぬとも限らない▲殊に最近の相場が賣物薄と伸惱みながらも何所となく奧ゆかしい所が窺はれて來た事はそれ丈け仕手關係の異なつた反映かも知れないので此の邊は特に注意する必要がある

今が最安値

昨年の十月限が二十九圓八十九錢に生れて三十六圓六十一錢の安値を出現して居る事から見ると本年は內鮮共に豐作を謳歌せる際とて現在の二十八圓絡みは向下げ餘地を有する事になるも昨年と本年は

小口筋の競合

先限としては納會までにまだ一ヶ月以上の餘日があるのとその間に十六圓を主張してゐた合せあり二十四日は滿鐵安に、十六圓二十錢見當を唱へ買手は十は十月末の軍偵四等、十七圓の手だらうと云ふ者もあつたが仙北にである事の一角山方面では新米が出廻かこ米價が最低價格まで下るを占むる地力も何山方面と略同樣ご前年より、割近くの增收見込

國債 見透し難 持合ふ

當局見透し難から引續き買氣無く戾り目にはボツ〳〵處分賣りもあつたが休日控へで突込み賣りもなく內地債は全體に變らず外貨債は僞貨債の期近が五錢方小安かつたが米貨債は六分半五分半共變らなかつた

於ける天候の如何によりては現在の豐作氣分がどう變るか分らないので當許は硬軟双方共去就に迷ふて居る者が多く現に毎日の商內振りを見ても之れと注目に値ひする手口はない只小口筋の賣買ひに過ぎない事から手仕舞的賣買を試みる者が多くなつた事に依るものである從つて相場は間所ふした小浮動ででもない推移するの外ないのみか天災でもない限りこの狀態は當分續くかも分らない

株式（廿八日）

朝取短期（前場）

銘柄	前寄	大引	高値	安値
朝取	[illegible]	[illegible]	[illegible]	[illegible]
同新	[illegible]	[illegible]	[illegible]	[illegible]
大新	[illegible]	[illegible]	[illegible]	[illegible]
東新	[illegible]	[illegible]	[illegible]	[illegible]
日產	[illegible]	[illegible]	[illegible]	[illegible]
同新	[illegible]	[illegible]	[illegible]	[illegible]
拓新	[illegible]	[illegible]	[illegible]	[illegible]
日立	[illegible]	[illegible]	[illegible]	[illegible]
鐘新	[illegible]	[illegible]	[illegible]	[illegible]
北紙	[illegible]	[illegible]	[illegible]	[illegible]
製鍊	[illegible]	[illegible]	[illegible]	[illegible]
帝新	[illegible]	[illegible]	[illegible]	[illegible]
鐘紡	[illegible]	[illegible]	[illegible]	[illegible]
朝石	[illegible]	[illegible]	[illegible]	[illegible]
日魯	[illegible]	[illegible]	[illegible]	[illegible]

朝取淸算定と日步

銘柄	淸算	日步	代引
朝取	[illegible]	[illegible]	[illegible]
同新	[illegible]	[illegible]	[illegible]
鐘新	[illegible]	[illegible]	[illegible]
大新	[illegible]	[illegible]	[illegible]
新東	[illegible]	[illegible]	[illegible]
日產	[illegible]	[illegible]	[illegible]
同新	[illegible]	[illegible]	[illegible]
日魯	[illegible]	[illegible]	[illegible]
拓新	[illegible]	[illegible]	[illegible]

朝取短期建玉表

銘柄	賣方	買方	建玉枚數
朝取	[illegible]	[illegible]	[illegible]
同新	[illegible]	[illegible]	[illegible]
大新	[illegible]	[illegible]	[illegible]
新東	[illegible]	[illegible]	[illegible]
鐘新	[illegible]	[illegible]	[illegible]
日產	[illegible]	[illegible]	[illegible]
同新	[illegible]	[illegible]	[illegible]
拓新	[illegible]	[illegible]	[illegible]

短期一〇・一三〇枚 總建玉計 [illegible]枚　長期 總建玉計 一枚

大株長期（前場）

銘柄	寄付	大引
東株	[illegible]	[illegible]
同新	[illegible]	[illegible]
鐘紡	[illegible]	[illegible]
同新	[illegible]	[illegible]
大株	[illegible]	[illegible]
同新	[illegible]	[illegible]
日魯	[illegible]	[illegible]
日產	[illegible]	[illegible]
勝鐵	[illegible]	[illegible]
同新	[illegible]	[illegible]

大株短期（前場）

銘柄	寄付	大引	高値	安値
大新	[illegible]	[illegible]	[illegible]	[illegible]
鐘新	[illegible]	[illegible]	[illegible]	[illegible]
日產	[illegible]	[illegible]	[illegible]	[illegible]
新東	[illegible]	[illegible]	[illegible]	[illegible]
日鐵	[illegible]	[illegible]	[illegible]	[illegible]
日レ	[illegible]	[illegible]	[illegible]	[illegible]
醫通	[illegible]	[illegible]	[illegible]	[illegible]
帝人	[illegible]	[illegible]	[illegible]	[illegible]
同新	[illegible]	[illegible]	[illegible]	[illegible]
鋼管	[illegible]	[illegible]	[illegible]	[illegible]
日魯	[illegible]	[illegible]	[illegible]	[illegible]

大株短期喰合

銘柄	賣	買	取組
大新	[illegible]	[illegible]	[illegible]
東新	[illegible]	[illegible]	[illegible]

東京長期（前場）

銘柄	寄	引
倉紡	[illegible]	[illegible]
鐘紡	[illegible]	[illegible]
鐘新	[illegible]	[illegible]
新東	[illegible]	[illegible]
三菱	[illegible]	[illegible]

東京短期（前場）

銘柄	寄付	大引	高値	安値
新東	[illegible]	[illegible]	[illegible]	[illegible]
日產	[illegible]	[illegible]	[illegible]	[illegible]

東京短期喰合

銘柄	賣	買	取組高
新東	[illegible]	[illegible]	[illegible]
日產	[illegible]	[illegible]	[illegible]

東京現株

銘柄	値	銘柄	値
東株	[illegible]	滿鐵	[illegible]
同新	[illegible]	同新	[illegible]
鐘紡	[illegible]	東拓	[illegible]
同新	[illegible]	同新	[illegible]
製鐵	[illegible]	富士紙	[illegible]
同新	[illegible]	日石	[illegible]
東京	[illegible]	滿毛	[illegible]

米（廿八日）

京取仁川（前場）

	當限	中限	先限
一	[illegible]	[illegible]	[illegible]
二	[illegible]	[illegible]	[illegible]
三	[illegible]	[illegible]	[illegible]
四	[illegible]	[illegible]	[illegible]
五	[illegible]	[illegible]	[illegible]
六	[illegible]	[illegible]	[illegible]
七	[illegible]	[illegible]	[illegible]
八	[illegible]	[illegible]	[illegible]
九	[illegible]	[illegible]	[illegible]
十	[illegible]	[illegible]	[illegible]
總入値段	[illegible]	[illegible]	[illegible]
取組高	[illegible]	[illegible]	[illegible]
出來高	[illegible]	[illegible]	[illegible]

東京期米（前場）

	當限	中限	先限
（一）	[illegible]	[illegible]	[illegible]
（二）	[illegible]	[illegible]	[illegible]
（三）	[illegible]	[illegible]	[illegible]
（四）	[illegible]	[illegible]	[illegible]
（五）	[illegible]	[illegible]	[illegible]
（六）	[illegible]	[illegible]	[illegible]

大阪期米（前場）

	當限	中限	先限
一	[illegible]	[illegible]	[illegible]
二	[illegible]	[illegible]	[illegible]
三	[illegible]	[illegible]	[illegible]
（四）	[illegible]	[illegible]	[illegible]
（五）	[illegible]	[illegible]	[illegible]
（六）	[illegible]	[illegible]	[illegible]
（七）	[illegible]	[illegible]	[illegible]
（八）	[illegible]	[illegible]	[illegible]
（九）	[illegible]	[illegible]	[illegible]
（十）	[illegible]	[illegible]	[illegible]

大阪期米喰合

	賣	買	取組
當	[illegible]	[illegible]	[illegible]
中	[illegible]	[illegible]	[illegible]
先	[illegible]	[illegible]	[illegible]

各地期米（前場）

	寄付	大引
兵庫	[illegible]	[illegible]
下關	[illegible]	[illegible]
名古屋	[illegible]	[illegible]
釜山	[illegible]	[illegible]
大阪	[illegible]	[illegible]
群山	[illegible]	[illegible]
木浦	[illegible]	[illegible]
南浦	[illegible]	[illegible]

商品（廿八日）

		寄	引
△大阪綿糸	八月限	[illegible]	[illegible]
	二月限	[illegible]	[illegible]
△大阪綿花	當限	[illegible]	[illegible]
	先限	[illegible]	[illegible]
△橫濱生糸	當限	[illegible]	[illegible]
	先限	[illegible]	[illegible]
▲現物最優等		八四七円	

		寄	引
△大阪人絹	當限	[illegible]	[illegible]
	先限	[illegible]	[illegible]
△東京人絹	當限	[illegible]	[illegible]
	先限	[illegible]	[illegible]
△福井人絹	當限	[illegible]	[illegible]
	先限	[illegible]	[illegible]
△大阪砂糖	當限	[illegible]	[illegible]
	先限	[illegible]	[illegible]

外電（廿八日）

紐育金塊	[illegible]
倫敦銀塊	[illegible]
倫敦生絲	[illegible]
綿	[illegible]
米棉	[illegible]
スチール株	[illegible]
アナコンダ株	[illegible]
米日爲替	[illegible]
英米爲替	[illegible]

金融（廿八日）

翌日物	〇八〇〇
無條件	〇八五〇
五進	〇九五〇

鮮銀帳尻（廿七日）

正貨準備	[illegible]
保證準備	[illegible]
發行高	[illegible]
貸出高	[illegible]
預金高	[illegible]

各地正米市況

	三等	四等	五等
多	[illegible]	[illegible]	[illegible]
坊	[illegible]	[illegible]	[illegible]
良	[illegible]	[illegible]	[illegible]
羽	[illegible]	[illegible]	[illegible]
米	[illegible]	[illegible]	[illegible]

仁川穀物出入 ▲到着大豆五一九叺籾一、九三五石小麥一叺▲移出白米四八二〇叺▲再檢大豆…一七叺▲四〇〇、三〇〇叺大豆五〇〇叺

金銀白金 杉山商會
朝取證券取引員 古野義行商店 京城黃金町二
朝取取引員 白井商店 電話代表本局二三〇
京城明治町 今秋田株式現物店 電話本局②5155 5156 5157 5159 5150 644 669
京城明治町二丁目 三和株式現物店 電話本局②代表6101 6102 6103 6104 6105 3922
株式期米 京城明治町 朝取取引員 內海淸藏商店 短期現物 正米期米
京城證券部・朝米部・仁川 吉村取引店
仁川 今源 米期 山本源作商店 仁川海岸町

夕立勘五郎 (99)
神田伯治演 藤井耕遙畫
夕立の情に改心

泥棒はお蝶の名を聞いてビックリ致し、

泥『アヽ彼……待つ……何の姐さんでございますか、どうか御勘辨を願ひます』

蝶『御勘辨もあかんべんもあるもんか』

と突然硯箱から筆を出して、ダブ〳〵墨を附けて、懷劍を拔いて源松の胸倉を摑んで置いて、眉間の所へブツリ突通し

源『アイテ』

といふ中にクル〳〵と廻して墨を入れてしまひ、

蝶『サア萌な夕立の水鏡をして、加賀の蛇の目場丘の話ちやアねえが、汝が面を見て、アヽ俺が悪かつた、彼の時に盜人をしたから、此んな目に會つたんだと思へ、今夜の事は許してやるから行け、サア關係を出せ』

源『どうも相済みませんでございます』

蝶『サア行きやアがれ』

源『ヘエ御免下さいまし』

勘『お蝶、少し待つてろ。源松、待て……』

源『ヘエ』

勘『此方へ來い……アヽ手前眉間へ傷が附いたな、お蝶』

蝶『ハイ』

勘『手前甚い事をしやアがつたな。まだ〳〵そんな事ちやア手前堅氣にやアなれねえ……』

と突然源松の髻をグイッと摑んだから源松驚いた、どうされるのかと思つてると、右の手で懷劍を持つてスーッと眉間をそいでしまつた、兩手を眉間へあてゝ、

源『アイタタッ』

勘『能く聞きな、手前は女に眉間へそんな丸なんぞくつつけられて生涯堅氣になれやアしねえ、なアお蝶は女だ、此んな眞似をしやアがつてと縱に疵る、今に殺しちまふと手前に氣がありやアどうしておて堅氣になれッこねえ、なア彼奴の眉間に印がある、彼奴は間男か泥棒をしやアがつたんだらうと斯ういはれて、交際つて呉れる人がねえや』

源『ヘエ』

勘『眉間をそいだのは俺だからうがたつた一つ、それが應つて見ろ只引つりになつたとうしたんだ、欄から鐫が落ちまして、熱湯を浴びたんでございます、それが此んな傷になつたといつても、それで言な、手前も話も心持もあるだらう。彼ア源松の兄弟分、彼れは泥棒の兄弟があつた、彼の人の伜は泥棒だと、手前の身に親兄弟親類一家親類らずいはれる、若い內は心得違ひもある、蕩て宜い事ちやアねえか、博奕も打て、女郎買もしろ。堅氣になる時に堅氣になれやアそれで宜い、盜人ばかりは往けねえ、其の盜つたサア堅氣になれ』

『金はお蝶へ返せ、俺が十兩やる、今手紙を書いてやるから江戸へ行つて、俺の歸るまでに行つて居ろ、宜いか、俺は飯田町中坂下に居る伊賀屋の勘五郎といふんだ、宜いか俺の意見に基いて堅くなれ』

涙を流して源松が、

源『御身に應へ、有難う存じます。言つちやア何ですが、姐さんに眉間へ傷を付けられた時には、今に見ろ、乾度殺してやるといふ了簡も出ましたが、貴方の意見でスッカリ腹の中が生れ變りました、有難う存じます』

それから夜が明けて醫者を呼びまして、源松の眉間の傷を勘五郎、お蝶、子分の粂吉、藤川屋といふ旅籠屋の主人、何や彼やと親治をば側に付いてして貰ひました、式の如くにお醫者様も始末をしてやりましたので、それから伊賀屋勘五郎に金を貰ひ、手紙を持ちまして飯田町の中坂下、伊賀屋勘五郎の留守宅へ勘五郎の手紙を貰つて行きました、後に此人は下總の源松といつて、マア立派な元締になりました。

寄贈 12.9. 帝國圖書館

京城日報

頁四十　刊

京城府太平通一丁目
京城日報社

留學博士
古城憲治
小内普入傳染病
兒科科通院豫防醫
京城府明治町一丁目

日英米佛特許
日本特許　八八八四七號
英國特許　三八七八四四號
米國特許　二〇〇八六〇二〇號
佛國特許　七三二五七〇號

よくて廉く　高尚な色調
パイロット高級インキ
2オンス入　¥.20

各種信託
低利貸出―迅速有利
京城府南大門通一丁目十九番地
朝鮮信託株式會社
社長　谷多喜磨
支店所在地　群山、釜山、木浦、平壤、大邱、咸興
（營業案内増呈）

本店　京城府南大門通一丁目十四番地
電話本局（2）二二六一番
振替口座京城二一〇五番
株式會社　漢城銀行
頭取　林茂樹
支店（京城南大門、同東大門、同西大門、同本町、水原、驪州、大田、永同、大邱、金泉、開城、延安、平壤、平壤大和町、委砂）

納涼共用書翰文集
本書は御賀、見舞、通知、依頼、照會、詔問、贈與、送付、招待、謝絶、謝罪、忠告、戒告の十四門に分ち、内鮮文合五百七十餘篇の高尚なる範例文を掲出せり、朝鮮語文研究者の好伴侶（定價一圓二十錢、送料六錢）（見本進呈）

朝鮮語講義録
斯界唯一の指導機關（見本進呈）
◇月額六十錢◇三ヶ月一圓七十錢◇六ヶ月三圓四十錢◇一年（全冊）六圓五十錢◇
◇右合本　朝鮮語講義録合本　上・中・下三冊　一組美麗製本入　特價六圓五十錢（送料五十錢）
◇特典　右一年分又は合本の御註文申込に付「朝鮮語證據問題正解文集」全一冊贈呈す（全部印刷所につき每月分にても同時に御送付することを得）

普通學校朝鮮語讀本詳解
◇卷一（送料共三十四錢）卷二（送料共五十六錢）卷三（送料共五十六錢）卷四（同上）卷五（送料共六十七錢）

わかり易い朝鮮語會話
從來、内地人に取り比較的學習困難とされて居る朝鮮語をわかり易く初步一般的知識を習得せしむべく平易簡明に叙述し昭和五年度總督府改定諺文綴字法を遵據したものである定價一圓送料十六錢（内容見本進呈）
京城太平通一丁目
朝鮮語研究會
電話本局（2）四五六二番
振替京城七六六番

補血強壯劑　人參葺トニク

タバコのみの
歯磨スモカ
夏でも雪の山がある　タバコのみでも…白い歯がある
885
定價十五錢　あり店に化粧品店藥店

義手足コルセット

技術優秀
弊社製品は改良進歩
カタログ進呈　御申越次第
完成日以内十日　在滿・鮮・臺灣・一般新式義手の御希望に
京城長谷川町　高野義肢製作所

朝鮮貯蓄銀行
現在預金　時價預金
現在資産　及諸資付

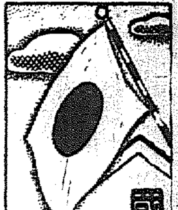
國旗は戸毎に
藥は北島
京城　株式會社　北島藥店
型錄月報進呈

日本共立火災
出張所　京城府黄金町二丁目一九九（朝取二階）
電話長本局（2）1566番
出張所長宅（2）2965番

昭和の常識
醬油は樽のまゝで長く置くと一
味方が違に味はれる、面倒でも買つたら直ぐ瓶に詰め替へると經濟

海水浴歸り
元氣旺盛
銘酒
澤の鶴の一杯
又殊に清涼
醸造元　澤の鶴酒造場

消化ホルモン
純粹酵素製劑
ヴィタミンB含有第一位
胃腸強壯劑
こうそ
消化と榮養の二重作用―數ある製品の中から
智識階級はこうそを撰ぶ!!
暑熱と苦鬪の後に迎へた初秋に―赤痢疫痢
腸チブスの豫防に―こうそ―價格最低廉有効第一
價　三〇〇錠　一、二〇
　　一〇〇〇錠　三、三〇
徳用　錠　三、三〇
朝鮮總發賣元
朝鮮こうそ配給所・京城こうそ會
京城府本町三丁目一二
電話本局七六一一番一四五五番
（市内有名藥店を以て組織）
地方にて御手に入り難き場合は京城醫藥業會員藥店に御註文下さい送料負担

滑化さし　仁丹

仁丹の御活用は、これから益々增加する一方です
殊に今！
酷暑の後の憔悴狀体を恢復の爲に―
夏暑の頃から蔓延する惡疫豫防に―
仁丹は最も適確な藥効を然も速やかに顯現します

特に
頭痛は仁丹で直ぐ解消して置くことが何よりも肝要
如何にガンガンと痛む頭も仁丹十數粒でその原因たる腦鬱血を散じ、忽ち爽快、明朗の快調は仁丹ならではの味わへぬところです

今、注意せねばならぬ
口腔衛生と、素晴らしい口薫の二重効果
こそは、これ又、仁丹ならではの特色
惡疫の流行時に於ては、まづ殺菌力最も強き仁丹で常に口腔を衛生殺菌することの何より緊要事たることは申上げるまでもなく、而も爽快、清涼の口薫と氣分は全身に及びその蘇生感は、仁丹に含む高貴藥の綜合効果により奏効するものです

暑さによる
胃腸の
衰弱は食慾不振、腹痛、胸やけ
榮養不足、夏やせとなります
この症狀に對して、仁丹の御常用は胃腸を適度に刺戟する結果消化力を强加し、自然に食慾を增進させます、殊に、仁丹に含むホルモン及び、ビタミンB、朝鮮人蔘、サフランの各榮養は直ちに吸收されて精力を高め、抵抗力を强め、血行を促進して此頃の兎角憔悴症狀にある際、蘇活と活力を充實せしむるには適切の榮養劑です

此頃から激增する
脚氣の豫防にとしてビタミンBを殊に豊富に含む銀粒仁丹の御常用を切にお薦めします

仁丹の種類
銀粒
御試用分（百五十粒）十錢
富士容器附（三百二十粒）二十錢
滿洲容器附（四百粒）三十錢
家庭容器瓶入（九百粒）五十錢
御徳用分（一千粒）五十錢
御徳用瓶入（二千二百粒）壹圓
ローズ
小袋入（百五十粒）十錢

只今
ローズ仁丹　百五十粒入十錢包に
美麗・重寶な
琥珀容器
洩れなく添附
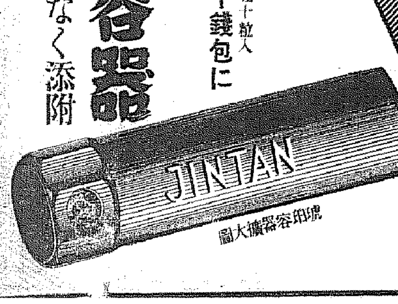
琥珀容器擴大圖

本舗・森下仁丹株式會社

敵の察哈爾侵入企圖を 完全に打ちこはす
湯恩伯の作戰本部を包圍

【天津二十八日同盟】駐屯軍午前十時發表＝懷來平地に進出し隨所に敗走する敵を壓倒しつつありし我が〇部隊は、二十七日確實に懷來を占據し關東軍〇〇部隊の張家口入城と呼應し敵の察哈爾侵入企圖を完全に挫折せしめたり

【天津二十八日同盟】關東軍〇〇部隊は二十七日午前十一時張家口に入城と同時に長城突破破竹の勢でチャハル省平野を進撃した大場、山田、長野、粟飯原各部隊主力は二十七日正午頃懷來縣に入城した、又平綏線により攻撃せる麥倉、奈良兩部隊は昨夕刻康莊、延慶に入城、附近殘敵を掃蕩しつゝあるが、我が空軍は大同及び蔚縣方面に潰走してゐる敵兵を追撃果敢なる爆撃を加へこれに多大の損害を與へたり、下花園にあつた湯恩伯總指揮はチャハル作戰本部を完全に包圍され、これにより支那軍のチャハル省侵入の氣勢は根底から喪失するに至つた

陸軍部隊上陸の端緒
白襷隊の突撃
激戰一時間で敵を退く

【上海二十八日同盟】第〇艦隊報道部二十八日午後二時發表＝今次上海事變において海陸共同作戰は眞に皇軍の威力を遺憾なく發揮してゐるが、共同作戰敵前上陸の大成功に對して八月二十五日附を以て參謀總長宮殿下並に海軍大臣から第〇艦隊長官に感謝を寄せられ、上海派遣先遣隊の敵前上陸成功は〇〇艦隊の積極緊密なる共同作戰によると述べられ、本戰鬪において犧牲となつた海軍將士に深甚の敬意を表せられた、この上陸作戰は軍の機密上今迄特に發表されなかつたが戰況の概要左の如し

〇〇地區守備に任じ連日大敵と戰ひ租界線を死守してゐた竹下〇隊長は廿二日特別任務を命ぜられ〇〇〇、〇〇の三運搬船に分乘、驅逐艦庇護の下に廿三日未明〇〇に到着、現地に到着するや護衛の驅逐艦は猛烈な火蓋を切つて攻撃を加へるうちを、運搬船は船員の手によつて相前後して岸壁に横付けられ、この時岸壁數百米先に陣を布いた敵兵は一齊に機關銃、手榴彈の雨を降り注ぎなるも白襷を十字に綾取つた陸戰隊の勇士は、陸軍の一部と協力竹下白襷隊長の突撃命令一下一齊に船上より飛び降り敵陣目がけて殺到、支那軍の手榴彈、機關銃の一齊射撃の裡を勇敢に突撃を繰返すこと數回、激戰約一時間、附近の敵を擊退、陸軍部隊上陸の端緒を築いた

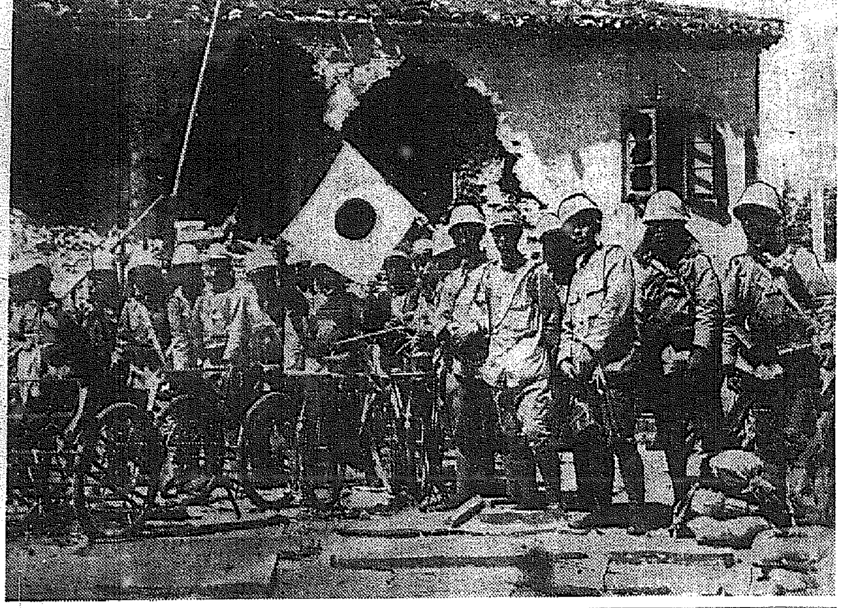

日支事變寫眞 敵前上陸に見事成功、我戰史上に輝く陸軍〇部隊先遣部隊＝航空便

兵、軍需品と共に 南停車場を粉碎
機能を完全に喪失す

【上海廿八日同盟】二十八日午後〇〇わが飛行機の集中爆撃により上海南停車場に多數の爆彈見事に命中、驛構內多數の支那兵は倉庫や驛構內貨車に充滿してゐた軍需品と共に木葉微塵となつた、支那側の報道によるとこれがため死者三百名、負傷者二百名を出したと傳へてゐる、尚に北停車場が我が爆撃に潰滅して以來南停車場は支那軍援部隊の到着の本據となつてゐたものだが、驛構內を完全に破碎し二百ヤードの鐵路に跡形もなく吹き飛ばされ、軍用停車場としての機能を完全に喪失した

〇〇縣城を確保 さらに進撃中
敵は無數の死體を殘す

【上海廿八日同盟】我が陸軍の〇〇部隊は、砲陣を布いて待伏せてゐた凡そ二萬の敵主力部隊の迫擊砲、機銃の銃火を潜りつゝ前線部隊を一齊に驅退せしめて豫定の線に沿ふて堂々の進撃をなし、廿七日〇〇附近で猛烈な白兵戰を演じ一齊に突撃遂に〇〇縣城の占據を確保し、一部はなほ〇〇に向つて進擊中、この戰鬪における我が方の死傷は僅か百名足らず、敵は到るところに無數の死體を遺して〇〇及び〇〇線に陣地を構築中

浦東の敵を爆擊

【上海廿八日同盟】我が海軍機〇〇機は本日午後零時半より浦東上空に雄姿を現し、旋回飛行をなしつつ敵集團部隊を亂擊しに果敢なる爆撃を加へ、敵陣地たる張家宅、瑞家宅、三字橋、六里橋、三里橋方面に爆彈多數を投下敵陣に〇滅的打擊を與へたが、午後二時一分に至るもなほ繼續爆擊中

反擊擊退

【上海二十八日同盟】二十八日上海東部戰線の敵は二十七日午後十時頃揚樹浦東華紡東方に向つて攻擊し來つたが、我が反擊に遭ひ潰走、更に呉淞方面の敵の敗殘兵一箇分隊は今二十八日未明滬江大學東方二百米地點まで逼擊し來り我軍の猛射を浴びて敗退した、尚ほ昨廿七日夜敵機は黃浦江上の我艦船に空襲を

大每特派員等 邦人四名負傷

【上海廿八日同盟】支那軍は午後八時頃虹口目がけて迫擊砲彈の猛擊を加へたが、右砲彈により日本人四名負傷した、右のうち大每特派員福井太郎氏(三〇)は頭部に砲彈の破片による裂傷を負ふたが生命には別條ない

高木大尉戰死

【上海二十八日同盟】二十五日〇〇攻略白兵戰にて〇〇隊長高木伽大尉(熊本縣出身)は部下兵士と共に敵陣中に斬込み、壯烈な戰死を遂げた

江南造船所 一帶爆擊

【上海二十八日同盟】我が航空機〇〇機は二十八日午後一時四十分

滿洲軍の挺身隊
敵軍を潰走せしむ

【新京廿八日同盟】滿洲國治安部發表＝赤城以南の赤城口東城間に陣地構築中の支那中央軍第八十四師の有力部隊が逐次我が國境に近迫する狀況に鑑み滿軍〇〇部隊長は速かに赤城東北方國境線の要點たる〇〇を確保するに決し、〇〇團を挺身隊として同地に急進せしむ、〇〇挺身隊は承德出動八月二十一日拂曉所命の地點に到着するや約數十倍の敵が我に向つて進出中なるを知り斷乎これを邀擊するに決し要點占領、敵の進出を待つて一擧に猛擊を加へたり、敵は衆をたのみて逐次包圍攻擊に移れるも、我軍は敵地に突入し混戰亂鬪白兵戰を演ずること數次にして敵に徹底的打擊を與へこれを潰走せしめたり、この戰において我將兵二十餘名戰死し、又相當の負傷者を出せり、戰場に遺棄せる敵死體のみでも數十に達してゐる

蘇支不可侵條約 締結說傳はる
內容は目新らしい事もないが 容共の約束想像さる

【上海廿八日同盟】當地消息通の得た情報によれば、支那側は北支事變の發展によつて內外共に極端な困窮狀態に陷つた結果、從來の態度を一變して過般來蘇聯邦と折衝を行ひつゝあつたが、數日前蘇聯邦との間に遂に不侵略條約の締結を見たと言はれる、その內容は從來蘇聯邦が諸國と結んだ不侵略條約の程度のもので、例へば相互に侵略せざること、一方が第三國より侵略を受けたる場合は他の一國は第三國を援助せざることなどで、それ以外には別に目新しいこともないがこの裏に容共の約束が出來てゐることは十分想像される所であると言はれる

退却中の敵に對して 我空軍爆擊を敢行

【天津二十八日同盟】我軍の懷來平原進出により附近の敵は算を亂して退却中であるが、張家口方面の途を絕たれたので已むなく南口方面へ向つて退却中であるが、我が空軍は之に對し果敢な爆擊を敢行し徹底的打擊を與へつゝある

延慶縣城に入城

【八達嶺二十八日同盟】〇〇部隊は延慶南方平野に恰も無人の境を行くが如く進擊、二十七日午後七時歩武堂々延慶縣城に入城した

英大使の 容態發表

【上海二十八日同盟】ヒューゲッセンイギリス大使の容態に關しカントリー・ホスピタルは二十八日午後四時左の如く發表した

大使の容態は切迫されてゐないが脊椎骨一つ損傷されてゐる、動脈の輸血によつて元氣を回復したが依然として苦痛を訴へてゐる、苦痛除去の目的で數回モルヒネ注射を行つたが更に注射の必要がある模樣である、大使が危險狀態を脫する迄には少くとも今後廿四時間を要する見込みで、回復するとしても數ヶ月を要する、彈丸は右脇下より入り左脇腹の上に貫通してゐる

羅店鎭を 占領

【上海二十八日同盟】午後八時〇〇の艦砲射擊下に一揚子江方面に上陸せし我が〇〇部隊は、二十八日正午羅店鎭を完全に占領せり

廈門の空氣 惡化

【東京電話】南支廈門の高橋總領事代理より二十八日外務省への著電によれば、廈門の空氣は二十七日夜より急激に惡化し便衣隊が總領事館を包圍し形勢益々不穩となりつゝあるので、內地人、本島人(台灣人)は全く通行することが出來ず總領事館內に籠城するに至つてゐる、在留邦人は約一千人で大部分は本島人で內地人は僅かに三十八名に過ぎず、その館員の家族は既に二十四日台灣に引揚げたが、本島人の中には數日來支

外人飛行士達 給料當てはづれ
支那式發揮に解約續出

【上海二十八日同盟】上海における支那空軍は數ケ月前より多數の外人飛行士を雇傭、その數は既に八十名に達してゐるがその後支那側は操縱技術劣惡、ファイテング・スピリットの缺如などを理由に契約通りの金を支給せざるため、解約が續出しつゝあり支那軍の最近の窮氣の揚らざる主要原因をなしてゐる、なほ雇入外人中には赤軍露人相當の數あり、何れも上海市內に居住、近郊の支那軍飛行根據地に勤務、日本軍空襲に怯へてゐることが判明した

ヒ大使奇禍を 鄭重に見舞ふ
吉田大使、英外相訪問

【ロンドン廿七日同盟】二十七日イーデン外相と吉田大使との會見は午後四時半から約二十分に亘り行はれた、吉田大使は帝國の名においてヒューゲッセン大使の奇禍事件に對し深甚なる遺憾の意を表し鄭重な見舞の言葉を述べた、これに對しイーデン外相はヒューゲッセン大使は川越大使と會見の目的で上海に急行中であつたため、二重の不幸な事件であつたと元氣なく述べたと言はれる、なほ吉田大使と前後して支那大使郭泰祺その他列國大公使も相次いで訪問、見舞の言葉を述べた

ハル國務長官 權益尊重要望

【ワシントン二十七日同盟】アメリカ國務長官ハル氏は去る二十三日日支事件に關し聲明を發表日支兩國に對して紛爭の平和的解決を要望したが、廿七日新聞記者團との會見において更に日支兩國政府に極東におけるアメリカの權益尊重を要望する旨左の如く發表した

アメリカ政府は日支兩國政府に對して極東におけるアメリカのあらゆる權益を尊重するやう要望し、戰爭行爲の結果アメリカ政府及び市民の蒙つた損害は日支兩國政府において負ふべき旨通告した

ハル長官は次いで日本海軍の支那沿岸交通遮斷聲明に關し次の如く語つた

在支アメリカ領事の報告によれば日本は支那沿岸に對し『平和的封鎖』を行ふ意思あることが確められた、日本は第三國船舶の航行を妨害する意向はない模樣である、以上によりアメリカ政府は日本政府より公式に沿岸航行遮斷の言通告されたものと看做してゐるが、これに對しアメリカ政府の態度は未だ決定してゐない

前進又前進
皇軍の士氣天をつく

【上海廿八日同盟特派員】廿三日早朝揚子江下流〇〇に敵前上陸した〇〇部隊は敵大部隊を擊破して第二陣地を攻略、敵の猛擊をも物ともせず廿四日部隊を二分し〇〇部隊は左翼より、〇〇は右翼より敵を包圍し〇〇方面に猛擊を開始し左翼においては廿五日夕刻〇〇〇と六師と激戰を展開し、右翼の〇〇部隊も左翼の戰況を有利に導きつゝ前進又前進、二十六日遂に〇〇を占領した、左翼部隊の一部は更に敵の牙城〇〇に向け前進を開始し、皇軍の士氣ますます天をつくの槪がある

蒙古軍 士氣昂る

【張北二十八日同盟】チャハル省に侵入の支那軍擊破のため內蒙古軍は山間の隘路を縫ふて南進、敵の北に兵を進め、我部隊と協力のため價然と立つた蒙古軍は二十八日その精銳二箇師は〇〇、〇〇の敵を攻擊すべく進擊を開始し、同軍は今日まで商都、尙義、崇禮等各地の戰鬪を始め十六回の戰鬪を行ひ、この間敵一千五百餘を仆し四千の重傷を出さしめこれに對し蒙古軍の損失は死傷僅か二百を出したのみで士氣大いに昂つて居る

濱田大尉戰死

【八達嶺廿八日同盟】居庸關東側高地の戰鬪において步兵大尉濱田義一氏は壯烈な戰死を遂げた

花石片を占據
敵を琉璃河右岸に潰走さす

【〇〇廿八日同盟】桑峪村方面より山間の隘路を縫ふて南進、敵の右翼を突いた羽島部隊は今朝來琉璃河北岸の花石片一帶の敵を攻擊し、同地を確實に占據した

早くも浮足立つ

【〇〇廿八日同盟】花石片占領で我軍は敵を完全に琉璃河の右岸に潰走せしめた、敵は花石片對岸の高地一帶に陣地構築中なるも東方隘路を扼てた高地は既に昨日の三八二高地占領により完全に我軍の手中に歸し早くも敵は浮足立つてゐる

楊子崗北方の 高地を占領

【天津廿八日同盟】我が〇〇部隊は廿七日夕刻楊子崗(平漢線良鄕西方三里)の北方高地を航空部隊の緊密なる協力を得て占領、これにより同地西方は我が有に歸した

京滬沿線を 猛擊す

【上海二十八日同盟】支那軍增援部隊は京滬沿線に續々到着積極的に反抗態勢を整へつゝあり、我軍は今朝十時來京滬沿線一帶に對して猛烈な砲火を浴びせてゐる

墺國軍需會社から 支那武器購入契約

【ウイン二十七日同盟】國民政府財政部長孔祥熙は過般オーストリー滯在中ヒンデンブルグ軍需工業會社を視察したが、UP通信社ウイン支局の聞知するところによれば孔部長は同社との間に武器、飛行機總額七千五百萬シリング(邦貨約四千五百萬圓)の購入クレヂット契約を締結したと云はれる

三月限棉花上場 停止商工省受理

【東京電話】大阪三品取引所では二十八日商工省に對し三月限以降棉花上場停止を正式に稟請したので商工省は直ちにこれを受理した これを以ていよく九月一日より三月限以降棉花上場は停止されることゝなつた

▲商工省談 大阪商品取引所において現下の棉花取引の情勢に鑑み棉花に關する清算取引をこの際一時休止する必要を認め、來る九月一日新甫建物の明年三月限賣買取引を休止することゝし、同取引所よりその旨申出でるところありたり、前して商工省においてもこれを適當なるものと認め、願出を受理することゝせり

總監晚餐會

大野政務總監は廿八日午後六時から大和町官邸に今回佐世保鎭守府司令長官に榮轉した海軍御用掛篠田大佐を主賓に、本府各局課長、陸海軍御用掛を招いて送別晚餐會を催した

東西南北

數日來北支の三國隊の一つであつた天津八達嶺を始め先頭部隊として赫々たる武勳を立てながら勇猛果敢に奮戰交戰を續けてゐる一宮部隊の活躍振りを新聞紙上で見ながら▲悅に入つてゐるのは南總督御自身で、勇猛の名を轟かしてゐる部隊長一宮基氏は實は總督の令甥で郷里も總督の隣り町出身▲長らく陸士の教官をして滿洲事變の際は[illegible]標を見ながら『俺も行つて一つ大いにやりたいのだが』と髀肉の嘆をかこつてゐたのが▲今度の日支事變にブツつかつて頭號八達嶺の一番乘りで勇名を天下に轟かした▲總督も莞爾として『基もやりをるわい、若い者は大いにやらねば駄目だ』と▲日露戰爭當時の若い昔を偲び實に滿足さう(寫眞は南總督)

夏瘦せに
毎日召上る 一パイ―― 疲勞衰弱を恢復し、體力を充實せしめます！
非常時國民の體力を增進する滋養料！
どりこの
全國有名藥店食料品店にあり

朝鮮郵船 ◎西鮮航路 ◎北鮮航路 ◎大阪行 ◎東京行 ◎新潟行 ◎急行船 …
朝鮮郵船株式會社 京城府大門通り五ノ一
九州郵船出張所 釜山出帆 ◎博多行 毎日午前十一時 ◎下關行 九州郵船株式會社 釜山出張所

社説
戰場は不自由

北支に勇名を走せた長尾中尉の『戰場雜感』を讀まれた方は、恐らくその一字一句毎に、多大の感銘と示唆を得られたとであらう。『戰場では何でも不自由である。從つて慰問品は供して新たに買求める必要はなく、家に有り合せの物何でもよい』といふが如きひし／＼と胸を打つ。『戰場では何でも不自由である』。だからその不自由を補ふために眞心をこめて慰問の品々を新らしく取揃へたいのが人情である。それと同時に、お互ひ銃後の國民は、戰場の不自由を思うて、お互ひもすべてを忍んで一切を節するの要がある。

これについて思ひ出すのは、ウエヤン少佐のことである。明治十五年のこと。初代の軍艦筑波が、濠洲方面に遠洋航海に出かけた。ある朝、いつもの甲板洗ひが濟んだ時一人の水兵が、もう古くなつて先きがすり切れた箒を海の中に捨てた。

×

それを見てゐたお傭ひ教官英人ウエヤン少佐は、つか／＼と副長の許に行つてそれを責めた。副長は『すり切れた箒だ、後には豫備品があるからい〻』といふと、少佐は『副長一寸私の部屋まで來て下さい』といつて自分の部屋に呼び寄せて言つた。『副長、あなたも御存知でせうが、ネルソン提督は物を非常に大切にした人です。箒一本でもこはれたら繕つて使ひ、もう使へなくなつたら、最後に他のものに利用しました。何ものも他から求めることの出來ない海上では、特に物を大切にせよ、と常々訓へられた。だからフランスやスペインの海軍が、長く海上に留まつてゐることが出來ないのに、ネルソンの艦隊は、荒浪の大洋に幾月も留まつてゐることが出來たのです。私は海軍の技術ばかりを教へるために來たのではない。この精神、この心がけを訓へることが、より以上に大切だと思つて來てゐるのです。どうか水兵たちに、此の心持ちをお傳へ下さい』

×

少佐は又言つた。『副長お考へ下さい。日本は今でこそ兵も少く軍艦も少いのですが、將來イギリスのやうな大海軍を作り上げなければなりません。大海軍になると箒だけでも大變な數になる。その時、一事が萬事あの水兵のやうな調子でやつてゐては、無駄な金がかゝつて國家はとても堪へ切れません。私は何も箒一本をとやかく云ふのではない。私は何も箒一本をとやかくお傳へしたいのです』と。この心構へこそは、軍人ばかりでなく、全國民の操合せなければならぬことである。これは平素から此の心構へでゐて、今日のやうな非常時に備へておくべきことである。しかし今からでも決して遲くはない。お互ひの心の緊張は斯うした細かいところまでも徹底しなければならぬ。『戰場では何でも不自由である』この一言を銃後の國民はよく心に銘して、戰場の勇士の如くに、一切の不自由を堪へ忍ばねばならぬ。

無電台

◆希望や批評の投書を歡迎す・十五字詰四十行以內・紙上匿名は隨意なるも係宛には住所氏名明記のこと

放送協會に望む

ラヂオ聽取料の値下げ問題に付ては昨年春頃より協會職員が地方出張の際發表してゐたので私共は金額の會額と期待とをもつてゐた然るに過般本紙上の土師協會長の談では聽取料の値下げの如きはまだ何もきまつてゐないやうた言葉であつたので、地方を廻る協會職員の無責任なことに驚かされた

×　×

又は料金請求に付てでありますが、廢止して料金を完納したと思つてゐても協會に關する限り安心出來ない、半年後一年後に督促が來たり內容證明が來たりして驚いてゐる人々は相當あります

×　×

地方に出張した技術者の話しによれば內勤者にはラヂオ技術者の手當を支給して置く爲め其の事實に忙殺されて自己擔當の事務が疎略し斯る間違ひが起ると言つてゐますが本當でせうか

×　×

聞くところによると協會の技術者の成績標準の決定には餘り技能と言ふ事は問題にしてゐない即ち申込みを餘計に取る技術者が良好な技術者だとのことです それの結果かどうかは知らないが、折角廻して來て自動車の時間がないとか、日暮がないとかでラヂオをこわしたまゝ歸つて行くと言ふやうなことは珍しくありません

最後に土師會長に望む、今後事業經營の上には是非右の諸點を御參考にされんことを（鳥致院一ファン）

戰時經濟體制の全貌【上】

京城東京支社發

臨時議會召集の意義

來月三日、五日間の期日を以て召集される臨時議會は、日支事變の重大化に鑑み、それに要する莫大なる戰費を追加豫算として計上するとともに、事變に對する國民の總意を國家體制として、刻下の非常時局における、帝國の經濟戰備を確立せんとする重大なる意義を有してゐる。即、通常議會迄に約廿億を要すると思はれる事變費の支出と、この膨大なる戰費に伴ふ經濟對策を立法化し、茲數年來叫ばれて來た準戰時經濟體制を純戰時經濟體制に改編、戰時的動員に備へて經濟機構の統制強化を圖り國家財政上の萬一の動搖を避けんとするものである

戰時經濟立法の內容

政府は過般來、大藏、商工、遞信の三省及び資源局、企畫廳等の間に於いて緊密なる協議の結果

一、臨時事業資金調整法案（大藏省提出）
一、輸出入に關する臨時措置に關する法律案（商工省提出）
一、臨時船舶管理法案（遞信省提出）

の三法案を臨時議會に提出すべく決定するとともに重要產業統制法、資源調查法等々關係法規の擴充又は改正を考慮、更に事態が緊迫するに於ては、その根幹として、軍需工業動員法の戰時動員の發動をも決意したのである

三法案の骨子

統制の目的は言ふ迄もなく、軍需產業の確保と戰時財政の堅持であつて、これ等法案の骨子は大體左の如きものである

一、事業並に資金統制

臨時事業資金調整法案の適用によつて資金及事業の兩面から、不要、不急並に奢侈品產業の新設、擴張を中止せしめ、その投資抑制の餘力を以て、國防產業及び緊急輸出產業の資金調達を容易ならしめんとするもので、これが法案の內容は

一、會社の設立、合併、增資、未拂込徵收並に事業擴張、設備改善のため行ふ借入金は一定金額の限度を設け、總て許可制となす（普通の借入金を販賣充當する場合もこれに同じ）

一、資金統制はその機能の重大性に鑑み、自治的統制を尊重し、金融業者の社債引受、資金の貸出等に關する諸般の統制基準は特に法文に規定せず、內規的な標準を設け、これが圓滑なる運用を期するため日銀內に委員會を置き、本法施行に關する一部の資格權限を日銀に附與し、本法運用の基準を確保決定せしめ業者の自治的統制に依つて統制の効果を收め難い場合は法規の發動をなす

の二項目を骨子とし、本法施行期間は日支事變終了後一ヶ年と規定されてゐる

二、貿易管理

爲替管理法並に貿易、產業調整法等の適用に依り或程度の統制は可能であるが、これ等の統制範圍を更に擴張して戰時又は事變中、國防又は國民經濟の均衡保持の必要を認めたる場合、政府はこれが輸出入の制限又は禁止を行ひ得る一方、當該商品の配給並に消費の調整に關し必要なる命令を發して戰時貿易の萬全を期し、同時にこれを以て消費統制を行ふ目的のもとに輸出入に關する臨時措置に關する法律案を提出

一、臨時貿易管理上の基準とされてゐる、不要、不急品の範圍を擴大して、これが輸入禁止をなし、綿花、羊毛等輸入金額の巨額に上る原料及び半製品の輸入を制限して、これ等物資の配給並に消費を統制する
一、對敵通商禁止令の趣旨に則り軍需品其他重要物資の輸出入を制限又は禁止せしめる
一、軍需品其他の重要物資の輸入には優先權を與へる

の三項を本法運用の中心となし商同法は輸出入の禁止又は制限をなす場合、貿易、產業調整法等に依る場合の如く、貿易調整會に諮問を要せず臨時政府の權限で發動し得る

三、船舶管理

海運ブームに反比例して船腹の不足を告げてゐる實情に鑑み、海運政策の樹立は既に事變前から要望され、場合に依つては船舶管理法令を制定するの最後的手段さへ用意されてゐたが、結局占領輸入緩和によつて配船の合理化が行ふことに決定、特に臨時船舶管理法案の特長は、船舶管理委員會を設置して船舶の驅使用に能率を擧げ、造船業者に對して命令事項を包括してゐる點でその大要は

一、外國に對する運送、貸渡、讓渡に供する場合の制限
一、造船業者に對する製造價格、他に順位、材料及艤裝具の配給その他船舶製造に關する命令事項
一、外國の各港間との航行の制限
一、補償金支給に依る船舶の收使用
一、航路又は旅客貨物の指定と配船の命令
一、運賃、傭船料の制限
一、海運業者又は造船業者に對する臨時の命令

等々の他、現行の海運法規に欠陷する特別規定の新設並に船舶の設備、乘組員の資格等に關する命令等全文十二條から成り、施行地は內外地一帶と規定されてゐる（つゞく）

事變と浙江財閥

大混亂を呈した南支の財界【下】
紙幣を物に換へようと民衆の狼狽

無論外國銀行の手許にあつた預金準備の銀も全部引渡しを迫つたものである、そして國際借款關係は爲替相場を確保と連繫せしめ、それに依つて決濟を行ふて來たので、どうしても爲替相場を維持しなければならぬ必要から、英米に於て幾度か借款を起し、それに依つてずつと爲替相場を維持して來たものである、處が北支紛糾から最近交渉が纏まりかけた英米借款も停頓しそうになつた

×

如何に英國が南支那に經濟的勢力を扶植し南支と重大な關係があるにしても、最近の支那の形勢を見ては、新たに金を貸すことを躊躇するに違ひない、さうなれば、對外爲替相場の維持は出來なくなる、日本人と違ひ爲替相場には敏感な支那人のことである、早くも紙幣價値の前途に不安を感じ、相次いで今のうちに紙幣を「物」に換へようとして居る、浙江財閥が狼狽して居るのもそれが爲めで、上海の財界は大混亂に陷らうとして居る

×

ヨーロッパ滯在の孔祥熙としては英國、佛國等との借款が成立するかどうかが或る程度まで南支の財界を救濟するキーポイントとなるのであるから大童の暗躍を續けるだらう、尤も英國としても南支の動搖を怖れて居るし、支那の紙幣制度に關し重大な責任を持つて居るリスロス氏の如きも側面から孔祥熙の運動を援けて居るだらう、北支那の今後とともに南支の財界の成行きには注目すべきものがあらう

鮮銀庶務課長

鮮銀庶務課長河日彌七氏の中央無盡會社監查就任に伴ふ庶務課長の後任は仁川支店長池田五郎氏に決定しこれに伴ふ異動は三十日に發表の筈

浦項移出牛檢疫所

移出牛檢疫所を新に浦項に置くに決定し目下廳舍その他の建設を急いでゐるが八千頭の生牛を收容し得る設備とする筈にて十月一日から事務を開始する

仁川期米本主

先	賣方	買方
當	八〇〇（三）三八〇〇	七三〇〇
翌	三〇〇〇（東）三〇〇	（天）三〇〇〇
○	三〇〇	（ウ）三八〇〇
	一〇四〇〇	（丙）三三〇〇
翌	一〇一〇〇	二一〇〇

スポーツ
九月五日からラグビー開始 神宮決勝は十六日

朝鮮ラグビー協會主催の秋のラグビー試合は九月五日龍山球場における鐵道工場と殖銀の試合をトップに開始される、神宮競技は十六日中等、專門、一般の決勝を行ひ、全國高等決勝は十月、十一日行はれる豫定である

卓球大會

明治神宮體育大會中の卓球競技は十月廿九日から三日間國際式（硬球）卅一日から三日間日本式（軟球）のスケヂユールが發表されたが、朝鮮より參加し得る人員は左の如く決定した

◇國際式　シングルス（男子五人、女子三人）ダブルス（男子五組、女子三組）
◇日本式　一般個人（男子九人、女子三人）OB男子個人（甲、滿卅五歲以上三人、乙、滿四十五歲以上二人）

神宮蹴球競技 十月四日から開かる

第十一回朝鮮神宮體育大會中の蹴球競技は十月四日から六日間京城運動場で擧行されることになつた、競技種目は一般（各道對抗）高專大學、中等學校の三部に分れて行はれるが何れもトーナメント式により優勝チームを決定するもので、中等部は全鮮中等蹴球大會準決勝に出場の四校を推薦することになつてゐる、なほ參加申込は九月廿日までに京城蹴球協會へ

中等蹴球大會

朝鮮蹴球協會主催の第一回全鮮中等蹴球選手權大會は十月一日から三日間京城運動場で開催されることになつた、若し參加校十校以上の場合は九月卅日より開始されるが申込は九月廿日までに同協會へ

學童の獻金運動

廿八日本社獻金係に描き出された愛國佳話――京城南山小學校二年生小幡陽子さんは『お父さんから新聞を讀んでいたゞき私もお小遣を兵隊さんに上げる決心をしました』と一圓三十八錢を擔任の先生に持つて來たので先生から本社へ皇軍慰問金に、また漢江通古谷石松氏は長男文雄君の忌明返禮に代へて五十圓を皇軍慰問と戰死者遺族救濟に、その他永樂町天理教京城分教會からの五百圓を初め平南寧邊郡易學校兒童の父兄會、靈島青年團君子里分團等からもそれ／＼皇軍慰問金が寄託された、一方朝鮮防空器材費には原州農民學校の夏季招集卒業生講習會の講習員一同の十五圓、明治町杉山商會社員一同の廿圓、平壤郵便局郵便課々員一同の十九圓など、非常時に目覺める防空への認識を物語る獻金が續いた

本社寄託金
八月廿八日（正午まで）

皇軍慰問金（敬稱を省略寛容を乞ふ）

五百圓　京城府永樂町二ノ六九　天理教京城分教會

二十五圓（故長男忌明返禮に代へて）京城府漢江通一一ノ八一　古谷石松

二十五圓（故長男忌明返禮に代へて出征皇軍戰死者家族救濟金）京城府漢江通一一ノ八一　古谷石松

二十四圓五十五錢　平安南道寧邊郡嶺雲面易學校父兄會一同（內譯）（一圓宛）▲鮮于寶▲吳昌淳▲金東說▲金錫鉉▲朴德泰▲鄭泰俊▲申熙均▲李炳換▲朴致讓▲李明化外三十五氏

十圓　京仁線朱安驛前吉元久藏

五圓　平安南道寧邊郡嶺雲面易學校　金東說

三圓　京畿道高陽郡靈島面靈島青年團君子里分團

二圓四十四錢　平安南道寧邊郡易學校兒童一同

一圓三十八錢　京城南山小學校二年生　小幡陽子

日計　金五百九十六圓三十七錢
累計　金五萬七千百二十五圓十五錢

朝鮮防空器材獻金

二十圓十錢　京城府明治町杉山商會社員一同（內譯）（五圓宛）▲立川統三（二圓宛）▲上田三郎▲佐々木末吉（一圓宛）▲高田英喜▲齋藤壯一郎▲李宗石▲李貞智▲李鍾泰▲金淳玉▲張九桂▲高光守（五十錢宛）▲李鐘成▲金容壽▲崔明藏▲李承卿▲宗成康（三十錢宛）▲林幸一▲金乘圭

十九圓　平壤郵便局郵便課々員一同

十五圓　江原道原州邑原州公立農民學校夏季招集卒業生講習會講習生一同

日計　金五十四圓十錢
累計　金三萬一千八百二十五圓七十三錢

總計金　八萬八千九百五十圓八十八錢也

社告
出征勇士家族の爲 案內廣告無料奉仕

國威宣揚の爲、勇躍入隊して銃後を惻ともせず軍務に精勵してゐる勇士に、われ等の感謝は徹底してゐます、一面ではまたそれ等の忠勇なる入營軍人の御家族の方々の中には、何かにつけて御不便な方も多い事でせうが、それ等を物の數ともせず、國家のため敢然として起ち上つてゐる雄々しさは一段と感激させてゐます。この際本社にてはその子息を、その夫君を、その兄弟を送つた名譽ある家庭にもしお役に立つ事があれば左の如く本紙の案內廣告を當分の間無料で奉仕させて頂きたいと思ひます御必要の際は御遠慮なく御申込み下さい

◇種類、求職、間貸、借間、內職、物の賣買等について家庭的の事情から必要な案內廣告（商業上の廣告ではありません）◇五號十五字詰一回五行以內とし一家二回迄◇申込みの際は必ずその地受持の巡査派出所又は在鄕軍人會分會長の『入營者家族紹介狀』を添へて本社廣告部へ申込んで下さい

京城日報社廣告部

ネオネオギー

全國藥店にあり！一月分金一圓五十錢（他に三圓五圓德用瓶あり！）

強い胃腸は 粗食も――血となり 肉となる――

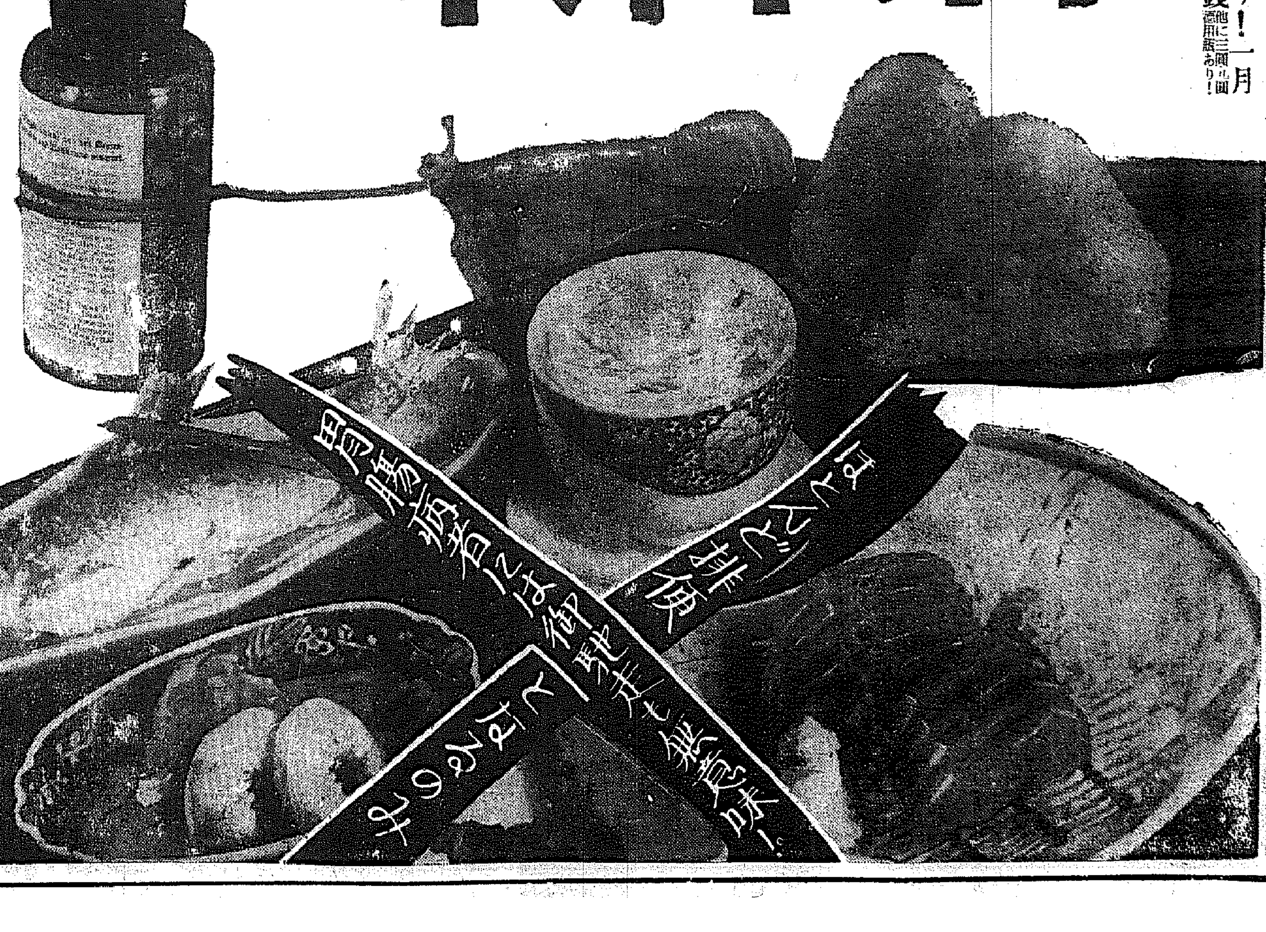

胃腸病の內面療法として植物精劑

理窟よりも文句よりも、とにかく一度、ネオネオギーといふ藥物をのんでみられたい。特に滋養物を攝らなくても、この藥物をのんでゐると、グンと身體の調子が強くなつて、榮養のいちじるしく進むのには、自分でも感心するであらう。のむ前に體重を計り、幾日でものつづけてから、ふたゝび體重を計つてみたら、その增量に感心するであらう。いま一度、はつきりのべておく、その間、特に美食榮養食を攝るに及ばない。

何故かうした現象になるかと調べてみる。それはネオネオギーなる藥物は、植物の活性分を生きたまゝ藥物に應用した藥界にも稀らしい發見品で、胃腸病を生理的に回復し吸收力を强くする結果である

實驗　希望者は、全國藥店で一月分金一圓五十錢で手に入るが、代藥は絕無だから、品切れの際は、ハガキで申込次第、代金引換便で急送の便を計る。申込所、東京日本橋區留二電停側廿六日本微生物研究所、「海外は振替東京五六八二一番へ」（NN5D―228）

★兵隊さんを慰めませう★

忽ち慰問文の山！

どし〳〵送つて下さい

まる二十二、三日〇〇の大激戰で名譽の戰死をとげた長尾一彦中尉から戰死の直前本社に宛てた手紙がありました、これは途に中尉の最後の手紙になつたのですがその中に次のやうなことがありました

『軍事郵便が届き初めた、戰地で手紙を手にした嬉しいことはない

小學生よりの慰問文、吾々の樣な勇士も涙を出して聞き入つてゐる』

× ×

惡い〳〵支那兵を懲らしめて『樂土東洋』の建設のため父母兄弟のもとを遠く離れて支那の天地に勇ましい活躍を續けてゐるわれらの兵隊さんに、われらの手で少しでも慰めてあげようとの趣旨から、わが社では兒童のみなさんから兵隊さんに送る慰問文を募りましたところ、待ち構へてゐたみなさんから忽ち數百通のお手紙が集りました、まだ〳〵これからもどし〳〵送つて戴きたいのですが中には仁川府内小學校、全南長興普通學校、咸南松興小學校などの全學年の慰問文をまとめて學校から送つて戴いた所もあり、いづれも熱誠に係りでも感激してゐる次第です、かうした遠隔の地から集まつた誠心こもるお手紙を見て、戰地の兵隊さんはどんなにか喜ぶでせう、京城府の學務課でも、府内の各小、普通學校の校長先生方も非常に贊成していらつしやいますので　これからどし〳〵慰問文の山を築くことでせう、どうかみなさん、先生やお父さんとも相談して一層馬力をかけてお送り下さるやうお願ひします

文を書く上の心がまへ

文を書く上の心構へとしては、兵隊さんに對する感謝の氣持を表はす外に町の、村の、部落の樣子、婦人會、青年團、防護團、學校などの働きぶり、神社參拜のこと、父母兄弟の動靜などをみんなよいと思ひます、それに自分の氣持ちを上手に言ひ表はすのです、文字ははつきり書いて下さい、時に脱字や誤字があつては兵隊さんもわかりにくいでせうから氣をつけること、文の最後と封筒には必ず住所と名前、學校の名前と學年を書くことをお忘れないやう

先生方へお願

兒童達の慰問作文について先生方の積極的御後援御協力をお願ひ申上げます、一通でも多くしたいお願から學級文は學校で纏めて御送り願へれば非常に結構です、なほ作文は、なるべく兒童の細心さをそのまゝ文に現はせるやう先生方の御指導を仰ぐ次第です

出征勇士に感謝の嵐

北支皇軍慰問金　本社でお取次をします

北支の炎熱苦艱を物ともせず國威宣揚の爲決死の覺悟で奮闘してゐる皇軍の忠勇に對して、全國民の感謝は洪水の如く注がれてゐます、殊に〇〇部隊の活躍はわれ等に一層深い感銘を與へてゐます、むべなるかな、その辛苦を幾分でも慰めんものと多大なる熱意を示す人々は日日激增し、本社が過般の御便宜の爲、皇軍慰問金のお取次の手續きをする事を發表するや、既然各方面から本社を利用される方が殺到し、本社もまた感激してお役に立たせて貰つてゐます過般朝鮮軍事後援聯盟が大野政務總監を會長として本府に結成されたについて、本社もその後援者中の一員として參加し更に一段とこの淨財に力を注ぐ事になりました、かくて今後は本社にては御申込の金にその趣旨を添へ、朝鮮軍事後援聯盟に寄出し、皆さんの誠意が充分達せられるやう遺憾なきを期します、御遠慮なくこの企てを利用して下さい、整理の都合上一口一圓以上

京城日報社

募集兒童慰問文佳作

北支の兵隊さん御元氣ですか、暑い夏も過ぎて、北支は秋ですね、こちらはまだ〳〵暑うございます新聞に出てゐる兵隊さんの活動ニュースを見ます、元氣な兵隊さんが上着をぬいでシャベルを手に塹壕をしてゐるのや、總攻擊の寫眞が出てゐます、どれを見ても胸がおどります、早く言ふ事を聞かない支那兵をこらして、日本人の正しい心を知らせて下さい、此の間京城に遊びに行きましたが、どこの街角でも小さな子供や、小學生たちが千人針を持つて立つてゐます、千人針の眞心が早く兵隊さんたちにとどくのをまつてゐます、私の親類の兄さんも衞生隊として此の間戰地へ行きました、今ラヂオで勇ましい軍歌が入つてゐます此の軍歌を兵隊さんに聞かせて上げたいのです、これから戰地も寒くなりますから御體に氣をつけて下さい、武運長久を祈ります

八月二十六日

敷島の大和心を人とはば　朝日ににほふ山櫻花

仁川府西京町一〇六仁川府龍岡尋常小學校六學年一組　河村ふみ子

× ×

父母の國をはなれ、遠い戰地に苦しんでゐられる兵隊さんのことを新聞でよく〳〵見ました、一昨日先生が手紙をあげなさいとおつしやつたので、私もすぐ手紙をあげる積りでしたが、思ふまゝにならなかつたので、失禮しました、どうぞお國のために、一生けん命たたかつて下さい、私達は何時も神社に參ります、そして兵隊さんが何時までも健康でよくたゝかつて下さるやうに祈つてゐます、すぐ學校がはじまりますので、先生からいろ〳〵とお話が聞けます、先生の御主人も兵隊さんで何處かの戰地にをられることでせう私は夜もよく寢られず水さへも飲まれず戰つていらつしやる兵隊さんのことを思ふとありがたくお禮のいひ樣もありません。私達は一生懸命勉强して立つぱな日本人となります、どうぞ病氣をしないやうにして下さい

八月二十七日　全南長興公立普通學校第五學年女子　李善丹

くる〳〵廻ります

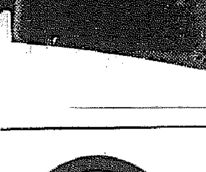

ちよつとこの輪を見つめてゐるとひとりでに廻つて來るやうに見えませんか紙を手に持つてくる〳〵紙を廻したらこの輪も一生けんめいに廻り出します、ちよつとやつて見て下さい

オリンピックまでに始めたいテレビジョン

今一生懸命研究中です

テレビジョンといふのは、放送して耳で聽くラヂオのやうに人や物の動きをそのまゝ放送して映畫と同じやうに目で見る裝置をいふのです、我國でも早大の山本忠興博士、濱松高工の高柳教授が永く研究されて放送局でもオリンピック東京大會には是非共テレビジョン放送して地方の人達に大會の息詰まる光景を見せ度いと馬力をかけて居ます

ロンドンでは先般の戴冠式の時テレビジョンがはじめられました、しかしまだ普通のお家には機械がとりつけてありませんが、丁度大型の電氣蓄音器に似た機械で上部の蓋を開けると縱十五センチ位の映寫幕があつてスヰッチを入れると映畫と同樣に放送してゐる光景が出て來るのださうです

京日ニュース映畫會

來月四、五日

北支事變の勃發から上海の大空中戰まで、勇敢そのもの、日本軍の活躍ぶりを收めてある京日トーキー・ニュース映畫を來る九月四日（土）五日（日）兩日みなさんにお目にかけます、兩日は晝夜間映畫會を行ひ、子供のみなさんは晝間です、くわしい事はあとでお知らせしますが、お樂しみにお待ち下さい

當代一流　爭覇戰譜

第三局

平手　△四段　市川一郎

先　▲四段　島村增喜

圖は▲七七桂迄の局面

持駒　△市川氏　なし

	9	8	7	6	5	4	3	2	1
一	香	桂		金	王	金	銀	桂	香
二		飛							
三	歩	歩	歩	歩	銀	歩	角		歩
四					歩		歩		
五									
六			歩		歩			歩	
七	歩	歩	桂	歩		歩	歩		歩
八		銀						飛	
九	香			金	玉	金	銀	桂	香

持駒　▲島村氏　歩角

△二二飛 5　▲三八銀 19　△四四角 18　▲四六歩 17　△七四歩 10　▲四五角 30　△六二玉 7　▲六八玉 2　△四二金 14

持時間各七時間

累計　△市川氏 一時間四十二分　▲島村氏 一時間五十六分

觀戰記　六段　飯塚勘一郎

後手の緩手四四角　桂頭擁護の四五角

前回先手の七七桂は局面唯一の攻防手段であつたが、後手は委細構はず次ぎの二二飛で、先手の飛頭逆襲策を取る

島村氏は此の對局に十九分の熟慮を拂つてゐるが、此處を四五角では、敵に六二玉と寄され、次ぎに五五歩、同歩、四四銀と逆襲されるやうな味を嫌つたであらう。尙角を早く手放すと自桂頭の弱さを咎められる危險がある

然し次ぎの後手四四角は、その眞意の了解に苦しむ。此處は當然四四歩と突き、六四銀と繰して敵の桂頭を攻める味に指すべきであらう。先手四六歩で六八玉では、敵に三五角と覗かれ、五八玉と戻る羽目となつて、手損の形となる。

後手七四歩は一手遲きに失した感みがあるが、敵の薄弱な桂頭を攻めるのは、唯一の狙ひ處である。

此の七四歩に對し、敵の六四銀出を警戒し、島村四段は兎も角四五角と大切の角を手放さざるを得なくなつた、即ち此處で後手六四銀なら、五四角と出て先を取りつゝ桂頭の護ぎを計らうとしてみる。

手順を示すと六四銀、五四角、五二金左、七八金、五三金なら、三六角、七五歩、同歩、同銀、五五歩で逆に五筋を攻擊する味がある。から、後手寧ろ六二玉と安全を計る。先手六八玉は一旦居玉の危險を避けたもの、後手四二金は六四銀と出た場合、五四角と出られ四三角成とさゝれる先を豫防した手段であるが、むしろ四二銀と擱いた方が優つてゐたであらう

大學齒刷子
發賣元
平井米吉商店

袋物問屋
株式會社 大澤商店
大阪市東區南久寶寺町一丁目
電話船場四一六〇一・五〇五九番
振替大阪四二八二七番

小間物　ハブラシ　化粧雜貨
型錄進呈
現金問屋　代引歡迎
林爲商店
大阪市東區南久寶寺町一
電話船場 三九六・三三七一番
振替口座大阪一一〇一二番
取引銀行 三和銀行船場支店

大阪小間物雜貨商報
明治廿九年創刊業界最古唯一の機關紙　毎月二回一日十五日發行
相場洗行小賣商趣味仕入案內商標實用新案等各種の地方小賣店必須の仕入機關　一ヶ年金貳圓
新刊發賣!!
左記昭和十二年版は業界名鑑として小間物化粧品業界の沿革將來の唯一無二の仕入案內書及オール雜貨の
定價二圓此際半額特價金壹圓にて頒布す
躍進小間物業界
大阪市東區北久寶寺町二丁目
大阪小間物卸商同業組合事務所
電話船場三七四七番・二二九〇番　振替大阪一〇四二四八番

カメラの御用命は專門店の島田へ
島田誠昌堂
京城府明治町二丁目九六番地

坂井耳鼻咽喉科醫院
京城本町一丁目入口
醫學博士　坂井清

わた　布團
卸小賣
岩見製綿所
京城府本町四丁目
電話本局(2)一六〇一番

榮養の素　保健の糧
日魯の　あけぼの印　オーロラ印
さけ罐詰
AKEBONO SALMON PINK
あけぼのさけ
製造元　日魯漁業株式會社

萬小間物
はいからあみ　日本一品
洋品雜貨
上田市商店
大阪市東區上本町壹丁目

頭は大切
先づ頭痛を取去つて下さい
頭痛にチンノー
すぐきく
チンノーをのむと二三分間で早やきゝめあらはれ
頭痛は止まり見る見る內に活氣は充ち〳〵心身は爽快となります
一服明朗
チンノー
チンノーは最も進歩せる効能すぐれたる頭痛解消の專門藥ですそれに連續服用するも安全です各地の藥店にあります
主舗　國際製藥所

各眼科病院處方眼鏡責任調製
京城帝國大學御用
大學堂眼鏡店
京城府本町二丁目
電話本局(2)二三七五番
振替京城一一一九番

投網と釣具
本年漁具の御用は是非網久へ
網久商店
京城南大門通一丁目

內科　性病科
八柳醫院
京城府漢江通三ノ一八
練兵町停留場ノ少南
電話龍山(4)一一七二番

時艱克服の原動力は 燃ゆる若人の血

忠北の全青年團に對する 新指導方針を確立

【淸州】既報、忠北道では重大時局に直面して管內青年團體の指導精神を確立し、時艱の克服と國運の伸張に邁進させるべく青年團の組織體制强化、精神的指導、堅實な職業の普及增殖と國體の全面的指導に乘出したが今般更に青年團本來の使命を發揮せしめるため左記事項により時局に對處する具體的實施方法を講ぜしむることゝなり各郡守宛通牒を發した

この際適當の時機を見計ひ、なるべく速に青年團の幹部を招集し、又は青年團總會を開催して時局に對する認識を與ふると共に、今後充分な活動を促すこと▲第一線軍人の家族の生業扶助のため勞力を提供する等家族救護の實際に當らしむること▲慰問金品及び國防獻金等の取纏めに際し援助せしむること▲警察官憲と連絡をとり、鐵道沿線の守護その他防護の任に當らしむること▲青年團員共同または各自において國防奉仕勞働をなしその收入を取纏め國防獻金または防空器材費に獻納せしめ國民奉仕の誠を盡さしむること▲その他時局に關係ある事項にして青年團員として實行し得べきものは速急實施に着手すること▲青年團の分團を成るべく增設し得べき場所はなるべく分團を增設せしめ部落における團體的活動を促しなほ團員の充實を期し時局に對處せしむること▲青年團員の訓練については從來の方針を一層徹底せしめ、各種訓練を强力ならしむると共になるべく自立的活動を促し、此際青年團本來の使命を發揮せしめること▲郡市青年團は時局に對處し一層活動を敏活ならしめる必要あるにつき、これが指導督勵に遺憾なきを期すること

支那人の引揚げで 野菜不足に閉口

この際朝鮮人側の奮起を促し 組合を組織の計畫

【仁川】日支の關係逼迫以來仁川在留支那人の引揚げ人員は約五百名に上つてゐるが主として下層勞働者階級で殊に野菜行商人が激減したため野菜類の出廻りと需給關係の不調が目立ち、一般家庭の臺所も相當脅威を蒙つてゐる、而して仁川近郊における支那人の野菜栽培者は目下數百二十餘戶を數へ、この下に働いてゐる者も相當數と見られ、更にこれが行商人に至つては朝鮮人側を壓倒的に押へてゐる現狀であるが、これら支那人の引揚げは今後續出するものと豫想され、ために出廻り不足による値上りで冬に向ふ折からでもあり臺所經濟に恐慌を來す憂ひがあるので府當局關係者ではこれが對策を考究中であるがこの際特に朝鮮人側の奮起を促し蔬菜販賣組合を組織せしめて一般家庭の臺所の不安を解消しようといふ計畫の下に着々準備を進めてゐる

淸州署の陣容整備

【淸州】今般の警察官異動により淸州署では初代警視署長に三浦又一氏を迎へ、警務主任には押川警部を擢拔、警部定員を二名に增員、警部補は從來通り三名とすることとなつたため從來、即決兼衞生主任であつた李桓雨警部補は新設の保安主任に轉任、玉置警部補は衞生主任にそれぞれ選され、即決は司法係の擔任に變更、かくて陣容を强化し三浦新署長の統率の下に治安の確保に向つて邁進することゝなつた

忠北穀聯評議員會

【淸州】忠北道穀物商組合聯合會では三十日午前十時から道廳會議室で評議員會を開催の上、今秋から徹底的に施行することゝなつた穀物の全鮮道產地と消費地間の共同販賣、檢查の徹底及び道農會の方針を聽取して關係官署と緊密な協調を保ち、これ等事業の圓滑な遂行援助を協議し、併せて同聯合會の十三年度收支豫算、經費分賦徵收方法及十三年度から同聯合會の直營事業として忠北特產米「禮」種の內地酒造用米としての宣傳方法その他について種々打合せることになつた

郵便事務講習會

【忠州】忠北々部の忠州、堤川、丹陽、槐山、陰城五ヶ郡の郵便所長又はその代理者を集め去る二十三日水安堡公普校講堂で郵便事務講習會を開催したが遞信分掌局からは兵庫監督書記が臨席した

忠州防護團 結成式舉行

【永同】忠州防護團の結成式は去る二十二日午前九時から警察署前武德殿で官民多數參列の下に盛大に舉行した

沃川も結成

【永同】沃川では去る二十二日午後六時から警察署前廣場で官民多數列席の下に防護團結成式を盛大に舉行した

自作農貯金獎勵

【淸州】忠北道では自作農設定資金償還の確保を期すると共に自作農組合員の福利增進を計る目的で組合員に積立貯金を勸獎してゐるが最近これを怠る者多く中にはまだ組合に加入しないものもあるので今後、自作農設定者に維持者は漏れなく組合に加入せしめ積立貯金は必ず實施させることにした

忠北號に千圓獻金

【永同】鎭川郡鎭川面邑內里李鎬臣氏は去る二十五日愛國機忠北號獻納費として千圓を獻金したが、なほ同氏は先般國防獻金並に國防義會基金に百五十圓を獻金した愛國の士である

廣州の小麥 共販上首尾

【廣州】郡農會では郡內京安、實村、池岩、分院、新長、松坡、板橋の六ヶ所に小麥共同販賣所を設け過般來共販斡旋中であつたが今年度出廻りは五千七百二十三叭で、價格にすれば四萬六千四百八十七圓餘の多額に達し、石當り平均二十圓三十一錢で昨年の千八百三十六圓に比し約二倍の好成績を示した

中堅青年講習

【永同】沃川郡では來る九月五日から十日間に亘り沃川公立農業實修學校で中堅青年講習會を開催、會員は約二十名

廣州の秋蠶

【廣州】郡農會蠶業係では中堅蠶業技手着任以來蠶業の廣州を目標に指導獎勵に馬力をかけ秋の蠶種申込み枚數は一千四百八十四枚に達し昨年同期に比し約一割增加の好成績を示してゐる

北支·上海

卅日午後七時半から

京日ニュース映畫【十卷】

主催 本社水原支局

水原劇場

燻蒸施設を完備

驛構內では集合檢査施行 名產平壤栗の改善

【平壤】平南道では昭和九年度から栗檢查規則を制定し嚴密な檢查の結果、道外移出品は銘柄等級に選され從前に比し著しく品質が向上されて平壤栗の名聲を昂めるに至つたが從來はこれ等の輸移出の栗に對しては殺虫を行はなかつたため輸送途中又は內地輸入中栗の內部に伏在する『クリミガ』又は『シギゾウムシ』等の虫害を蒙り品質を損じ遺憾の點が多かつたので、八月廿五日附道令第十三號を以て檢查規則の一部を改正し新に燻蒸に關する規定を挿入して輸移出せんとする栗に對しては漏れなく燻蒸を行つて栗の內部に伏在する害虫を完全に殺虫することゝなつた、しかして害虫の發生期間は收穫後三、四ヶ月內外であるから燻蒸實施期間もこれに伴ひ豫め指示することゝなり、その標準は指定せる二十八立方米の室內で二硫化炭素二千二百五十グラムの割合をもつて二十四時間以上實施することを明示し、燻蒸濟みの栗にはその包裝に檢查證印の外燻蒸證印を附することになつてゐる、なほ栗檢查所は檢查の適正能率の向上をはかるべく平壤驛構內に檢查場を設けて本秋から輸移出の栗は全部同所において集合檢查を實施することになつてゐるが、山林會平壤支部では前記燻蒸規定の制定と共に當業者の便宜をはかるため檢查場に隣接して一回百五十石を燻蒸し得る燻蒸庫を建設中であつたところこの程完成をみたので本秋から實費をもつて出荷栗の燻蒸殺虫を代行することになつた(寫眞は完成した燻蒸庫全景)

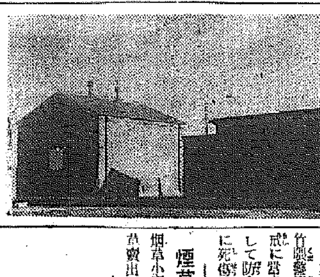

開城の水害

【開城】朝來の豪雨で市內を貫流する池坂里川が增水し、上流高麗町の一部に數十戶、南山町の一部に十數戶の浸水家屋を出したので竹館警察署長以下署員總出動で警戒に當り更に消防組員も非常召集して防水に努めた結果、幸に人畜に死傷はなかつた

煙草景品抽籤

【忠州】煙草小賣人會主催の記念景品附煙草賣出しは七月二十一日から八月二十日まで催し景品券四千枚を出したが二十五日これが抽籤を行つた結果、左の如く當籤番號を決定した

(一等)六八九▲(二等)三二六▲一、五五八(三等)六八▲三五三▲三、二六五▲三、七六八▲一、五五九(四等以下略)

甘蔗知事廣州を視察

【廣州】甘蔗京畿道知事は田中官房主事を帶同、去る二十六日午前九時半多數官民出迎へ裡に來廣し郡守室で一般有志に接見、警察署を巡視後郡農會議室で郡職員と警察署員に訓示を與へ同十一時頃利川に向つた

驪州を巡視

【驪州】甘蔗京畿道知事は田中官房主事を帶同して去る二十六日午後二時半利川を經由驪州署、官民…興へ同三時半利川經由歸城した(寫眞は驪州に着いた甘蔗知事)

龍仁も視察

【龍仁】甘蔗京畿道知事は田中官房主事を帶同し廿六日午後四時半驪州から龍仁に着、官民多數の出迎へ裡に郡守室に入り、各官公署長、一般有志等に接見、總郡守から管內狀況を聽取し、郡職員並に警察署員に對し一場の訓示を與へた後警察署を巡視、午後六時歸城の途についた

豐作の開豐郡 米も麥も增收

【開城】開豐郡の大、小麥は近來に稀な大豐作で、稻作も平年の一割五分增收、即ち四萬五千石の收穫を豫想され、農村は活氣に滿ちてゐる

明倫會々員募集

【仁川】明倫會では文廟に對する事業擴大に伴ひ會員の大々的募集を計畫、從來は兩班、儒生に限り會員たり得たが時代の變遷に從つてこの範圍を打破し大いに門戶を開放して有力者または知識階級を網羅、募集することゝなつた、年齡は二十五歲以上で會費は年額三十錢

閑川の市日變更

【永同】鎭川郡德山面閑川市(通稱クーマル市)は從來陰曆で毎月一、六の日に開市されてゐたが隣接鎭川邑內と陰城郡笙極の市日が何れもその前日なので人出少く取引が振はないため鎭川と笙極の市日の前日即ち四、九の日に變更することを出願中で許可あり次第實施する筈

水上競技大會

【仁川】體育協會では廿八日午後一時から月尾島遊園場プールで第一回水上競技大會を開催

人の動き

▲仁木東洋氏(龍仁稅務署直稅課長)新任挨拶のため二十六日本社龍仁支局來訪

▲柴田常次氏(朝鮮總督府專賣局囑)京城地方專賣支局龍仁出張所に轉任挨拶のため廿四日同上

藥水場荒し

仙鄕を修羅場化し 悠々と現金を强奪

【宜川】宜川及び定州郡民の夏期における唯一の避暑地で且遊樂地である定州郡玉泉面月玉洞藥水(中藥水)で二十四日午前零時頃裏山頂上に時ならぬ銃聲かと思はれる轟音が續けて三發、間もなく靑い詰襟服に鳥打帽、白マスクを掛けた怪漢が現れ六軒を荒し卅三圓五十錢を强奪逃走した、同藥水場は數年前數人から成る强盜團に襲はれたことあり最初の音をピストルの音と速斷した客三百餘名は蜂の巢をつゝいたやうに或る者は岩に隱り或る者は岩にかくれ全く修羅場と化したが、翌日銃聲の起つた所に行つて見ると導火線やら雷管等があり前夜の音は雷管の爆音と判つたが、數年前の苦い經驗を持つ者も多數あるので逸早くから手荷物を抱へ我れ先にと歸るので又もや大混雜を呈した

老人鐵道自殺

【開城】廿六日午後一時十六分頃開城驛から東方五百米のゴム工場側踏切で開城驛發上り列車めがけて飛込み自殺を遂げた老人あり開城署で檢視の結果、右は府內南山町八〇九林鎭先(七七)と判明、原因は生活難のためらしい

米國種を排し 在來種禮讚

玉蜀黍は日本種に限る 平南當局びつくり

【平壤】平南道では玉蜀黍を畑作とする日數節約の設立と共に玉蜀黍の增產計畫を樹立、在來種を米國種に更新させこれが指導獎勵に努めて來たが、德川種と云はれてゐる在來種は反當り二石五斗の收穫があるにもかゝはらず今日まで觀念獎勵して來た米國種からは僅かに一石內外の收穫しかないと云ふ事實が最近に至つて初めて判明され、狼狽の極に達した道當局では今度は米國種から在來種を獎勵することになつたと云ふ笑へぬ失態を演じてゐる

簡保加入獎勵

【淸州】忠北道內における自作農設定者中死亡者は既に八名を算し、その遺族は離散して遺產は父兄または他人に讓渡するもの、或は葬祭に多額の經費を要し新に高利債を背負つて辨濟に苦しむもの等が多い現狀にあるので設定維持農家にして簡易保險に加入してないものに對しこの際極力加入方を獎勵することになつた

シネマと演劇

愛館 【仁川】二十八、九兩日毎日晝夜二回上映▲メトロ社日本版シエクスピア原作ジヨージ・キユーカー監督作品『ロミオとジユリエット』ノーマ・シアラー、レスリイ・ハワード、ジョン・バリモア主演▲日活映畫、監督清瀨英次郎音樂古賀政男『靑い背廣で』島耕二、井染四郎、黑田記代主演

瓢館 【仁川】二十八、九兩日毎日晝夜二回上映▲松竹大船映畫超特作宗本英男監督作品『戀人の日記』佐分利信、高杉早苗主演▲京城日報社提供『京日世界ニユース』二十九號▲メトロポリタン計畫特作全發聲日本版『暗黑の復讐』ウイリアム・ファナーム主演▲松竹下加茂映畫作品新版解說トーキー『投げ節彌之』林長二郎飯塚敏子主演

緬羊の輿入れ

またも千七百餘頭 仲良く南浦港へ晴れの上陸 平北は百八十餘頭

【新義州】平北道廳の佐藤技師は朝鮮に本年度輸入する濠洲の種緬羊受けとりのため濠洲に出張中であつたが三十一日いよ／＼一千七百九十頭を引率して鎭南浦に入港することになつた、平北の割當は百八十一頭で來月二日ごろ定州驛に到着の豫定

暫く佗住居

平壤に一百六十頭 ちかく剪毛も施行

【平壤】緬羊國策の重任を背負つてニユージランドからはる／＼海を越え廿一日鎭南浦港に到着した本年度第一回輸入緬羊九百六十頭は檢疫のため一夜を船の中に過し翌廿三日各々各道に配置されたが平南道順川國立種羊場の分一百六十頭は同種羊場の羊舍その他の建物が未だ完成されないため一時府內仁興里大同郡農會の牛市場で收容することになり廿四日頃同所に收容したが、順川國立種羊場が九月末頃までには竣工するからそれと同時に移すことになつてゐる、しかしてこれが飼育には特に注意を要するので順川國立種羊場の片山技手外二名が駐在して飼育監督に當つてをり近く剪毛の奬毛を行ふことになつたので道農務課では緬羊獎勵の見地から見學希望者には特に便宜を計ることになつてゐる(寫眞は仁興里牛市場の緬羊)

設定耕地調查

【淸州】忠北道では近年地價暴騰の結果、設定耕地の購入斡旋に多大の支障を來したため各方面と緊密な聯絡をとり、設定耕地調查の完璧を圖り、購入に當つては直接地主と交渉し惡質土地仲介業者等に乘ぜられることがないやう斡旋上萬遺憾なきを期することゝなつた

戰死者追悼會 仁川東本願寺

【仁川】東本願寺別院では本山特派講師渡國理師の來仁を機とし東洋永遠の平和のために活躍する皇軍將士に最大の感謝を表すと共に事變以來の貴き戰歿者の靈に追悼の誠を捧げるため廿九日午後七時半から同院で日支事變戰死者追悼會を嚴修し、併せて『時局に對處して』と題する渡國理師の講演會を開催する

淸州邑面長 校長會議

【淸州】郡當局では二十九日、管下邑面長、初等學校長會議を開催し上季郡守から過般の緊急郡守會議で闡明された時局重大化に對處する南總督の三大方針を傳達し內鮮一體となつて非常重大時局打開に邁進方を訓示

"領海侵犯で裁判中"

不法抑留の機船十九隻に ますく奇怪、蘇聯の返答

【羅南】沿海州附近公海における本邦漁船に對する蘇聯の拿捕抑留事件は屢報の通り過般來頻々として惹起しその數既に十九隻を算してゐるがこれが引渡交涉方については本府が外務省を介して外交交涉中のところ松下總領事の嚴重なる引渡抗議に對し蘇聯側では『右は全部目下領海侵犯で裁判繫屬中につきこれが終了まで交涉の餘地なし』と一蹴し來つたので我が方も當分その成行きを靜觀の餘儀なきに至つた

棉の摘芯督勵

【永同】郡農作係では摘芯、除蘗芽作業を職員總出動で督勵中

酒造業者打合會

【忠州】稅務署では左記日程により管下四ヶ郡の酒造業者を集め、次の事項につき打合會を開いた

署長命令事項、指示注意事項、十二年度酒造調查及び藥酒仕込製造方法の申告、酒類製造帳簿記載上の注意事項▲二十日堤川郡內の堤川、錦城、清風、松鶴、鳳陽、白雲の各面と丹陽郡魚上川面▲二十二日丹陽郡一圓(魚上川面を除く)及び堤川の德山、水山面▲二十四日陰城郡一圓▲二十六日忠州郡一圓及び堤川郡寒水面

安城國婦の活躍

【安城】國防婦人會では暑熱を冒して皇軍慰問金の募集に大童の活動を續け、合計百五十一圓を纏めてこの程獻金の手續きをとつた

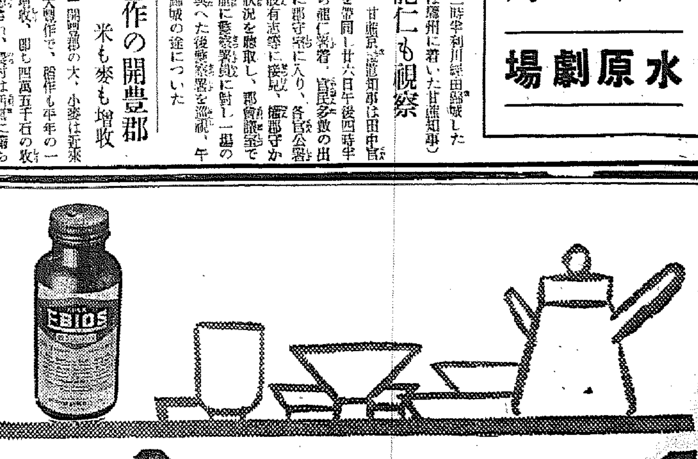

食慾を減らさないやう 持藥にエビオス錠

食慾の衰へる夏！エビオス錠の必要な夏です

……食慾の減退にエビオス錠の效果は、既に今日の一般常識です。

……夏負けや、夏瘦せ疲勞倦怠、體力の低下などは凡て食慾の減退が原因となるものです

……夏はぜひ、食後に缺かさずこの錠劑を！

エビオス錠は食慾の減退を防止するだけでなく、食物の消化を助けその血液化を促し、便通を整へる作用を併有します。胃腸をこわし易い夏！家庭に常備して下痢や便秘、消化不良を豫防なさるやう

思想要項博士創製 醫化學博士監製

『麥酒酵母の躍進』と題する小冊子は左記東京田邊商店あて御請求次第進呈します

三〇〇錠…一圓六十錢 一〇〇〇錠…四圓八十錢 粉末もあり

エビス・アサヒ・サッポロ・ユニオン麥酒醸造元 大日本麥酒株式會社

東京市日本橋區本町二丁目 株式會社 田邊元三郎商店

大阪市東區道修町三丁目 株式會社 田邊五兵衞商店

EB350

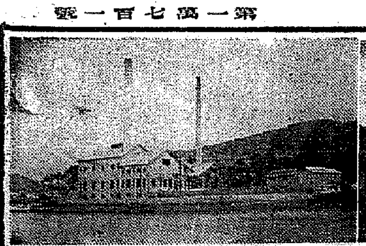
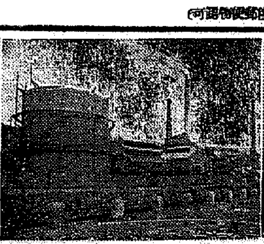

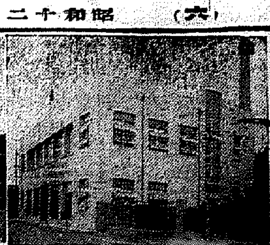

躍る半島輝く業績

國策遂行へ協力と奉仕
南鮮合同電氣會社
戰時體制に呼應して社運隆々
瓦電運輸に偉大な功績

朝鮮に於ける電力統制は總督府の方針を體した民間當業者の協力によつて順調に進行し南鮮に於ける大興電氣を中心とする合同により豫定計畫通り遂行され、南鮮合同電氣會社の誕生をみるに至つた、南鮮に於ける電氣合同は地理的或は經濟的又は各電氣會社の營業圏の錯綜等から當初より難關視されてゐたのである、而も合同後に於ける本社の位置等は地方問題を惹起する惧へもあつたのであるが總督府の周到なる斡旋と當業者の協力はよく難關を克服して新會社を創立したのである、今や電力問題は國家伸長の上に一日も忽緒に附すべからざる重大問題であり、電源の開發はもとよりであるが、既設電力のコスト切下による重工業を始め各種工業の新設飛躍は農工併進のスローガンに必須の基礎條件である、時局重大化に臨み鮮滿一如、大陸政策の紐帶として朝鮮に於ける重工業の確立は急を要する、殊に南鮮地方に於ては最近各種工業の勃興相踵いでゐるが、重工業には缺くる所あり更に資源開發も緊要を要するものがあるのであつて、之等工業の發展基礎を決定するものは一つに電力將の如何にある、南鮮合同電氣の華々しい門出に與へたるものはこの國家的大事業への協力と奉仕である、幸にして合同以來社運隆々たるものがあり、戰時體制に呼應して起たんとしつゝその將來への寄與には多大の期待がかけてゐる次第である

南鮮六都市に支店を
資本金二千二百萬圓
豐富な電力を低廉に供給
社會公共的使命に邁進す

電氣事業は云ふまでもなく、今や燈火用のみならず、電熱照明醫療學、電動力化學工業各種産業鑛山業と、あらゆる部分に滲潤し更に生産の擴充に伴ふ重工業機械工業等の原動力として需要量は激増漸進の一途を辿るのみとなつた朝鮮の電氣事業の統制は昭和六年末、朝鮮電氣事業調査會に於いての諮問を基礎として發電、配電兩部門に亘つて行はれてゐる、而して本年三月南鮮合同電氣會社は以上の**國家的**見地から大邱の大興電氣、釜山の朝鮮瓦斯電氣、木浦の木浦電氣、群山の南朝鮮電氣、大田の大田電氣、天安の天安電燈の六會社を合併し南鮮合同電氣會社と銘打ち二千百六十八萬三千圓の大資本により昭和十二年三月十日の陸軍記念日を卜して本店を京城府鍾路二丁目八十二番地永保ビル内に創立し釜山、大邱、木浦、群山、大田、天安の六都市に支店を置いて活動を開始した

南鮮合同電氣の營業方針は

同會社の營業目的を見れば大體次の通りである

（イ）電燈、電力、電熱の供給並に電氣を應用する事業及びこれに關聯する事業

（ロ）石炭瓦斯の製造供給並にこれに關する副生物の精製販賣及びこれに關聯する事業

（ハ）電氣瓦斯に關する機械器具の製造、修理、販賣、貸賃並に電氣、瓦斯に關する工事の設計請負及びこれに關聯する事業

（ニ）軌道、鐵道又は自動車による一般貨客の運輸及びこれに關聯する事業

（ホ）主要事業に附帶の娛樂設備の設備及びこれに關聯する事業

以上の諸事業に對し事業を他と共同經營しこれに投資し、若くは資金を融通し事業を目的とする會社を設するため、その發起人となることが出來るとある

役員本店課長支店長名

重役名簿（順次不同）

取締役會長 香椎源太郎

取締役社長 小倉武之助

取締役副社長 松井邑次郎
取締役副社長 上林亥八
取締役副社長 谷 脩一
常務取締役 樋口虎三
常務取締役 佐久間權次郎
常務取締役 青柳八百造
常務取締役 増田定吉
常務取締役 小瀬守次郎
取締役 内田六郎
取締役 梅崎延太郎
取締役 張 稷相
取締役 迫間房太郎
取締役 石津龍輔
取締役 菊谷茂吉
監査役 里松友光
監査役 高草美代藏
監査役 倉重理良
監査役 竹内清次郎
監査役 富上直助

右の内、松井副社長—木浦、樋口常務—群山、佐久間常務—釜山、青柳常務—大田、増田常務—大邱、小瀬常務—天安の各支店長兼務

本店課長

總務課長森哲藏、經理兼工務課長菅平八、營業課長兼會計課長岩井庄次、用度課長藤枝茂

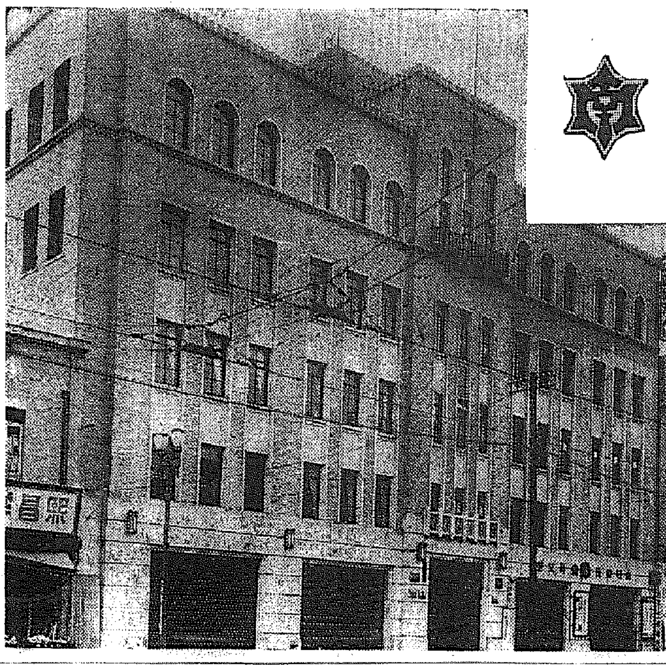

"見よ"この輝く業績
組織の合理化
定從量燈實に五十八萬九千灯

本年三月末日現在の需用調書によれば定額燈二十八萬二千四十四燈、從量燈三十萬六千二百八十七燈、電動力一萬五百五馬力に及び瓦斯需要家（現在同會社は釜山支店のみ）は需用家數は四千二百八十八戶孔口數は八千二十三孔口、電車軌道は營業線路は二萬千七百十八粁、電車四十六台、一日平均の運轉キロ數は八百十五萬九千六百八十四キロに及び一日平均の乘客數は二萬八千九十八人でこの外にバス運輸事業も行ひ配電部門も今後組織の合理化、經營の經濟化により既設配電網の擴充を計り需要者の獲得、引いては統制の目的たる豐富なる電力を低廉に供給せんとしてゐる、尚本年三月末現在の全鮮の供給區域は十八府四十六邑七百七十三面に及ぶこれに對し全配電部門は一ケの綜合的有機體として社會公益的使命に邁進しつゝある

第一次統制
舊六社の合併

南鮮六社への被合併會社所謂第一次統制狀況を見れば次の通りである

▲大興電氣への合併 盈德、甘浦、九龍浦、蔚山、巨濟、河東、麗水、順天、筏橋、濟州（以上各電氣會社）

▲木浦電燈への合併 莞島、長興、寶城、昭和（各會社）

▲大田電氣への合併 利長、公州（各會社）

▲天安電燈への合併 大川、瑞山、溫陽、忠南、平澤、城南（各會社）

▲朝鮮瓦斯電氣 なし

▲南朝鮮電氣 なし

配電網は完備し
全鮮十八府
四六邑七七三面に及ぶ

釜山支店

◇直轄—（慶尚南道）釜山府（全部）東萊郡（十面）金海郡（一邑七面）梁山郡（三面）

◇馬山營業所—馬山府（全部）昌原郡（一邑七面）咸安郡（六面）

◇晉州營業所—晉州郡（一邑八面）宜寧郡（三面）泗川郡（一邑七面）南海郡（一面）河東郡（一面）山清郡（二面）

◇居昌出張所—咸陽郡（五面）居昌郡（五面）陜川郡（二面）

◇密陽出張所—密陽郡（一邑三面）昌寧郡（六面）

◇統營出張所—統營郡（一邑三面）固城郡（一面）

大邱支店

◇直轄（慶尚北道）大邱府（全部）達城郡（八面）慶山郡（六面）永川郡（二面）清道郡（二面）高靈郡（二面）星州郡（三面）漆谷郡（二面）—慶南—陜川郡（一面）密陽郡（一面）

◇慶州出張所—慶北—慶州郡（一邑三面）迎日郡（一邑五面）盈德郡（四面）—慶南—蔚山郡（一邑四面）梁山郡（一面）

◇金泉出張所—慶北—金泉郡（一邑一面）善山郡（五面）尚州郡（七面）—忠北—永同郡（七面）

◇安東出張所—慶北—安東郡（一邑一面）軍威郡（二面）義城郡（二面）醴泉郡（二面）奉化郡（二面）榮州郡（一面）聞慶郡（三面）

大田支店

◇直轄—忠南—大田府（全部）大德郡（六面）—忠北—永同郡（一面）沃川郡（四面）報恩郡（三面）—全北—錦山郡（二面）

◇清州營業所—忠北—清州郡（一邑六面）鎭川郡（一面）槐山郡（四面）—忠南—燕岐郡（一邑二面）

◇公州出張所—忠南—公州郡（一邑六面）

◇忠州出張所—忠北—忠州郡（一邑四面）陰城郡（二面）丹陽郡（一面）堤川郡（三面）—江原—寧越郡（一面）

◇原州出張所—忠北—陰城郡（一面）—江原—原州郡（四面）橫城郡（二面）洪川郡（三面）驪州郡（一面）春川郡（一面）—京畿—利川郡（三面）驪州郡（二面）龍仁郡（三面）安城郡（二面）

群山支店

◇直轄—全北—群山府（全部）沃溝郡（五面）—忠南—舒川郡（五面）保寧郡（三面）扶餘郡（二面）

◇全州營業所—全北—全州府（全部）完州郡（五面）任實郡（三面）南原郡（一面）鎭安郡（二面）長水郡（二面）茂朱郡（四面）

◇裡里出張所—全北—益山郡（一邑五面）金堤郡（一邑八面）沃溝郡（二面）

◇井邑出張所—全北—井邑郡（二邑六面）扶安郡（五面）高敞郡（二面）金堤郡（一面）

◇江景出張所—忠南—論山郡（一邑八面）公州郡（二面）扶餘郡（一面）

天安支店

◇直轄—忠南—天安郡（一邑五面）牙山郡（一面）燕岐郡（一面）全義面の一部）—京畿—安城郡（二面）振威郡（三面）水原郡（一面）

◇禮山出張所—忠南—禮山郡（三面）洪城郡（七面）瑞山郡（三面）唐津郡（三面）

木浦支店

◇直轄—全南—木浦府（全部）務安郡（三面）咸平郡（五面）珍島郡（二面）海南郡（四面）靈岩郡（三面）羅州郡（二面）

◇光州營業所—全南—光州府（全部）光山郡（七面）羅州郡（一邑六面）和順郡（四面）潭陽郡（二面）長城郡（四面）靈光郡（四面）谷城郡（二面）求禮郡（一面）—全北—南原郡（一邑一面）淳昌郡（一面）

◇麗水出張所—全南—（一邑五面）

◇順天出張所—全南—順天郡（一邑六面）光陽郡（一面）寶城郡（二面）高興郡（一面）—慶南—河東郡（一面）

◇康津出張所—全南—康津郡（六面）長興郡（一面）海南郡（二面）靈岩郡（一面）莞島郡（一面）

◇濟州出張所—全南—濟州邑

電氣需用調書（昭和十二年三月末日）

支店別	定額燈	從量燈	電動力
釜山支店	[illegible]	[illegible]	[illegible]
大邱支店	[illegible]	[illegible]	[illegible]
群山支店	[illegible]	[illegible]	[illegible]
大田支店	[illegible]	[illegible]	[illegible]
木浦支店	[illegible]	[illegible]	[illegible]
天安支店	[illegible]	[illegible]	[illegible]
計	[illegible]	[illegible]	[illegible]

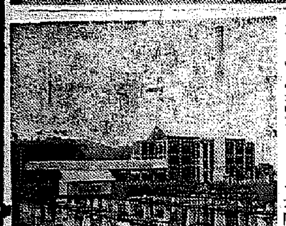
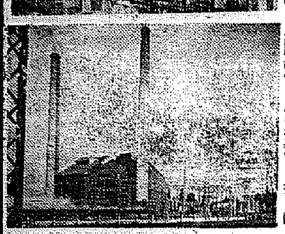

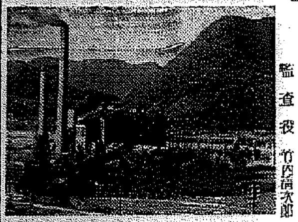
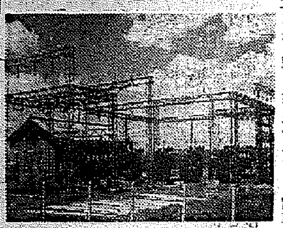
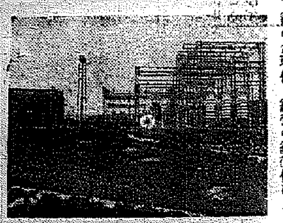

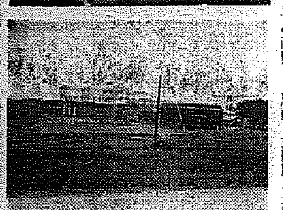
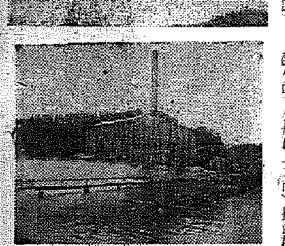
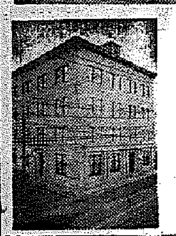

寫眞上右から大田、群山、大邱、木浦、天安の各支店及び釜山、木浦の發電所 上から群山、大田、咸徽、大邱各發電所、淸道、天安、群山、江景、榮山浦の各變電所、釜山支店（釜山の變電所を兼ねる）（中央は南鮮合同電氣會社本社）

南鮮合同電氣株式會社

本社 京城府鍾路二丁目八十二番地（永保ビル）

"海の荒鷲"の猛者
歸れば雷の高鼾
輝かしい武勳に隱れた
地上整備員の血の努力

【東京電話】新鋭的長距離爆撃を敢行し敵に脅威を與へてゐるわが精鋭なる"海の荒鷲"海軍航空部隊の基地たる〇〇及び〇〇を親しく訪問してその驚異的活躍振りを視察した海軍〇〇本部〇〇部長〇〇大佐は廿八日海軍省において次の如く語つた

わが航空部隊は全く文字通りの奮戰で平時ならば夢想だに出來ない困難な命令を遂行してゐる、その有樣は全く感歎に價するものがある、空襲の命を受けた部隊は唯喜び勇んで惡天候を衝いて飛び出すのだ、彼等は渡洋大爆擊を終つて歸つて來ても何時でも報告を終ると手柄話などに打興ずるやうな者はなく、或は僚機が悲壯な最期を遂げたのを目擊して歸つて來てもそのために憂鬱や感傷に陷ることもなく、極めて冷靜なものである、部隊一同、明日の任務のために何よりもすぐ休養をとる　歸還したものは雷のやうないびき聲をあげて熟睡する有樣は實にたのもしい限りだ、涙ぐましいのは整備員の奮鬪である、彼等は明日の戰鬪のために發動機の手入れ整備に寸時の暇もなく、むしろその願ふところは自分の整備した發動機が無事故障もなく全機能を發揮してくれることだ、それだけに彼等は發動機の整備を終ると心地よい爆音をたてる發動機に御神酒を供へ、その武運長久を祈つて居る、この至誠が天に通ずるのか度重なる長距大遠征にも未だかつて發動機に故障をおこしたことなく空前の大成功を收めた、我が航空隊の輝かしい戰績はここに共かくれた貢獻者整備員の血のにじむやうな努力があり、それによつて我が飛行機がその優秀な性能を充分發揮して居ることを忘れてはならぬ

猛擊一時間半
三八二高地を奪取
凱歌に映ゆる日章旗

【〇〇にて廿七日久我同盟特派員發】記者は〇〇部隊と共に〇〇高地にあつて攻擊開始から高地奪取までの戰況を具に見た、〇〇〇より擊ち出す　わが砲彈は高地の稜線に沿ふて一彈又一彈正確に命中、黑煙が各處に上る、敵陣地の小さな白煙が間を縫ふやうに微見される、午後四時半殷々たる砲聲の裡を突如爆音が轟く、わが飛行機が北方及び西方より機翼を連ねて來り敵陣目がけて爆擊敢行、白煙が大きくぱつと上る、南貫村一帶に大火災を起したものらしい、〇〇部隊は この機を狙つて南方より迂回して一齊に攻擊を開始した、我方の猛烈な攻擊に敵陣は全く沈默、大した抵抗なしに我が軍の手に歸し午後五時十五分、砲擊開始以來一時間半にして早くも三八二高地を奪取、日章旗がさつと上ると同時にわが〇〇部隊から凱歌がどつとばかり上つた

共匪と交戰
六名戰死
法元大尉ら

【新京廿八日同盟】滿洲國治安部發表＝治安部步兵大尉法元盛孝、同大駒穂次郎、同少尉行桐良英、關東軍〇〇隊新張英氏、滿洲國外務局宮崎彌年氏、滿洲航空會社員大橋正雄氏の一行六名は要務を帶び出張、八月廿七日午後一時頃龍山縣老爺背東方附近に達するや突如共匪約百名と遭遇せり、一行はこの敵に對して勇猛果敢に奮戰力鬪し彈丸つき果てるや一行六名は一團となつて群がる敵中に斬込み阿修羅の如く奮鬪せるも、如何せん衆寡敵せず、全員壯烈なる戰死を遂げ東亞の華と散れり

慰問のお菓に舌鼓を打つ皇軍勇士(航空便)

哈爾賓在留同胞の赤誠

【ハルビン】在留朝鮮人の赤誠は滿洲各地鄉村にまで波及し貧農の內には五錢、十錢の零細なる獻金があるのみならず普通學校教員、生徒の獻金も多くその總額は廿日現在で一千七百餘圓に達してゐる

滿洲國皇帝と御對面
新京御訪問の李鍵公殿下

【新京特電】國士に一夜を明かさせられた李鍵公殿下には廿八日午前八時二十五分大和ホテルを御出發、御附武官を從へさせられ新京神社に御成り、親しく御參拜の後忠靈塔に成らせられ護國の鬼と化せる皇軍勇士の靈に御拜せられ、九時五分軍司令部に御成り、植田司令官の御說明で伸び行く國土の全貌を御覽遊ばされ同五十分宮廷に御赴きあらせられ過ぐる滿洲事變當時の激戰を偲ばせられ同十一時四十分宮內府に御到着皇帝陛下と親しく御對面の後午餐を共に遊ばされた

家出二少年わかる
釜山埠頭で警官に發見さる

既報の家出少年、龍山小學校六年生田中一英君と松本良策君の行方が判つた、廿八日夜釜山埠頭を徘徊中の二人の少年を釜山署刑事が怪しみ取調べたところ前記二少年と判明、同署に保護中の旨龍山署に通知があつた、家出の原因その他は今のところ判らないが、愁報を聞いた兩家の家人は身柄引取りのため同夜取るものも取敢ず釜山へ急行した

防護團員お手柄
泥棒を引捕ふ

常時警戒第二夜、二十七日深夜の大京城を徹宵警戒する賴母しい防護團員が窃盜犯人を捕へた天晴れ殊勳——廿八日午前三時ころ京城防護團中區第四分團員京城茶屋町一三五ノ一金海一、黃金町一〇ノ三張石福の兩君が茶屋町一四五孫順方前を巡回中門が開いてゐるので注意の聲をかけたが答へがなく怪しい影を發見、六感にピーンときた兩君、勇敢にも躍りかゝり格鬪の末捕へ本町署に突き出した、怪漢はお尋ね中の窃盜犯人李福山(二八)で同家に忍び込んでみたところを家人に發見されたもの、馬澤本町署長は同君等に金一封を贈つて激賞した

カフエーの小公子
實は鍾路街の金庫魔
若僧ながらも二千圓の荒稼ぎ

通り魔の如く大金の入つてゐる金庫をねらつて罪のない商店を泣かせたり、小さな小賣店を破産させたりして鍾路の商店街に怖れられてゐた少年泥棒が二十八日夜鍾路署に擧げられた——京城の繁華街夜の鍾路に小公子の樣に現れて會館を初め各カフエーで一週間に千圓近くの金をばらまきながら豪遊を續ける少年があり、怪しいと睨んだ鍾路署の勝野刑事が廿八日夜某カフエーで大見得を切つてゐる少年を押へて取調べたところ、京城府外猶興里五四一鄭龍福(一九)で去る一日府內仁寺町六六八ペンキ屋金鍾日さん方で主人が油斷してゐる隙に金庫の中の六百六十八圓を盜み、自來引續き鍾路の商店街で三十四件、計二千圓近くの大金を盜み、その金でモダンボーイになりすまし一晩に平均二百圓をばらまきながらカフエー界に君臨してゐたものである、彼の惡辣な犯罪のために大金を失つた商店は

待望の日米對抗陸上競技(第一日)
朝鮮代表氣を吐く
福田選手、走巾跳で一位
中村選手は千五百米で二着

【東京電話】本年度運動競技會の最大メーヴェントたる待望の日米對抗陸上競技大會第一日は二十八日午後二時から神宮競技場で華々しく開催された、この日朝來[illegible]でもあつたが氣溫溫度ともかなり高く、まづ良好なコンデーションで定刻二時競技役員に續いてアメリカチームはハンター監督、セフトン主將、ブオワーシヤニー選手を先頭に日本チームは野口ヘツドコーチ、[illegible]本主將、福永選手を先頭に入場、兩國國旗掲揚式を終つて平沼大會會長の開會の辭あり、アメリカAAU代表アメリカ大使、文相の挨拶等型の如くあつて開會式を終了、三時から第一戰千五百米競走に入つた

◇千五百米　1チヤールス・フエンスケ(米)三分五五秒七　2中村清(日)三分五九秒四　3村社講平(日)四分二秒二　4フロイド・ロツクナー(米)【得點】日本五、米國五

◇走幅跳　1福田通夫(日)七米三二　2カーミツト・キング(米)七米二七　3戸上研之(日)七米一〇　4トム・ムーア(米)六米二七【得點】日本六、米國四

◇百米　1カラン・トルミツチ(米)一〇秒八　2吉岡隆德(日)一〇秒八　3ジヤツク・ワイアハウザー(米)一一秒　4谷口睦生(日)【得點】日本四、米國六

◇圓盤投　1ジエームス・レイノルツ(米)四二米二〇　2ウイリアム・セフトン(米)四一米三六　3菊本新作(日)四一米三六　4宮城榮仁(日)三八米八四【得點】日本三、米國七

◇四百米　1ジヨーン・ウヅドラフ(米)四八秒F＝日本國際新記錄＝　2ロバート・ヤング(米)四九秒九　3王康(日)五〇秒六　4鶴岡正夫(日)【得點】日本三、米國七

◇三千米障碍　1フロイド・ロツクナー(米)九分二七秒六＝日本新記錄＝　2田中秀雄(日)九分三二秒F＝日本新記錄＝　3大澤龍雄(日)九分五八秒六【得點】日本五、米國四

◇棒高跳　1大江季雄(日)四米三〇　2セフトン(米)四米二〇　3アール・メドウス(米)四米二〇　4安達清(日)四米一〇【得點】日本五、米國五

◇四百米繼走　1アメリカ(トルミツチ、ヤング、アルブリトン、ワイアハウザー)四二秒一　2日本(吉岡、鈴木、金田、谷口)四二秒四【得點】日本一、米國四

◇槍投　1ウイリアム・ライツ(米)六四米四三　2植野登(日)六一米七九　3朝隈敏之(日)五九米七五　4トーマス・ムーア(米)四一米〇一【得點】日本五、米國五

得點合計　米國四七　日本三七

メドウス選手負傷す

【東京電話】日米對抗陸上競技會第一日の呼物棒高跳におけるアメリカ軍のホープ、メドウス選手は四米二〇の第二回目跳躍の時左肘を脫臼、直ちに選手控室に運び込まれたが整形長徒野博士の手當宜しきを得て大事に至らず二、三日休養すれば全快の模樣である(寫眞はメドウス選手)

紙芝居で時局宣傳
乘出した本府

日支事變による時局の重大性に鑑み宣傳を積極的に行つてゐる本府では內地で劇、映畫等による宣傳が行はれてゐるに對し朝鮮としては困難な事情にあり殊に農村にも適しないので取敢ず農山漁村の大衆を相手とするため紙芝居、幻燈を以て宣傳することゝなつた　紙芝居は最近內地を風靡し東京の業者だけでも約千六百名に上り、この觀覽者は百萬人に達し全國では五百萬人から六百萬人に達してゐるので、これを使用して時局を宣傳せしむることゝなり目下東京の製造元に交渉を進めてゐる

政務總監
臨時議會に出席せぬ
九月二日、DKを通じ時局講演を放送

對支帝國方針は事件不擴大方針を一擲し膺懲方針を執るに至り時局の重大性は益々深刻を加ふる時、半島は愈よ重要地點となり南總督、大野政務總監を初め本府首腦部は緊張裡に施政に沒頭してゐるが大野政務總監は來る九月三日から召集される臨時議會には林財務局長のみを出席せしめ總監局長は出席しないことに確定した模樣である、更に時局の重大性に鑑み今二千三百萬民衆に對し時局を認識せしめ一層の奮起を促すため來る九月二日午後七時半から八時まで三十分[illegible]局のマイクロフオンを通して時局に關する講演を放送するはずである

六千圓拾つて
預金に行つた少年
銀行で怪しみ警察へ

廿八日午前十一時頃京城明治町一ノ八〇山本株式現物仲買店店員鄭谷勇君が額面六千六十圓の小切手を鮮銀に預金にゆく途中紛失したので驚いて本町署に屆出た、午後三時ごろ南大門通第一銀行に內地人少年が六千六十圓の小切手を預金に來たのでテツキリ通報のあつた小切手と感を利かした行員の急報により本町署で調べるとこの少年は南大門通東洋ビル內朝鮮織物會社給仕和歌山縣生れ田村一夫(假名)と判明した、ほんの出來心からゝしい

自轉車諸共跳飛ばさる

二十八日正午ごろ京城漢江通京電出張所前大通りで自轉車に乘つて通行中の漢江通一三瓦商山口商會雇人楊州生れ金大鳳(二〇)は漢江タクシー京九〇七三號に自轉車もろとも跳ね飛ばされ後頭部に全治三週間の重傷を負ひ鐵道病院で加療中

……した認識さへ上つてゐた

天道教の時局講演隊
全鮮を巡回

天道教本部では來る九月一日全鮮一齊に『時局認識を更新せよ』とのビラを配布し、さらに銃後の人々に皇軍の正しい姿を傳へるために、全鮮巡回講演隊を組織し、これを三班に分け、九月四日平北楚山を皮切りに時局講演會を開くことになつた

朝鮮有志が發起
國威宣揚祈願祭
朝鮮人學校全部參列

韓相龍、崔麟、尹致昊氏等百三十九名が發起人となり、委員會を廿七日午前十時から朝鮮神宮において開催、尹致昊氏を委員長として來る九月三日午前九時から朝鮮神宮に於て國威宣揚、武運長久祈願祭を執行することに決定　目下各方面に檄を飛ばして同志を糾合してゐるが、當日は北支及び上海に於ける皇軍將兵に感謝、慰問激勵の電報を發し、更に行列を送ることになり、朝鮮人側の熱誠によつてかゝる催しのあつたことはこれを以て嚆矢とするだけに本府方面でも注目してゐるが、當日は內地人側にも參列方を希望し朝鮮人學校は全部參列せしむることゝなつた

イブセンペン

不渡小切手の
一味捕はる

既報＝不渡り小切手で鍾路街の朝鮮料亭をはじめ樂園、莊等カフエーをまんまと喰はせて多額の釣錢を詐取、鍾路署の捜査の手が延ぶや巧に姿を晦ました崔文哲(二七)等は引續き嚴重捜査の結果廿七日夜楊州郡光寺の中に潜伏してゐる事を突止め遂に一味四名は鍾路署へ檢擧された、崔は坡州郡邑內宮某崔炳說氏の長男で持前の不良から兩親も愛想をつかし、七月上旬手切金二千六百圓をやつて追出すや京城へ入り込み鐘北町で布木商を經營するとは名ばかりで不良三名とグルになり七月廿日東一銀行寬勳町支店に一千圓の當座預金をして小切手帳を貰ふやその日九百五十圓の小切手を切り翌日からは既報の如く不渡り小切手で豪遊果ては釣錢を詐取してゐたもので引續取調べ中

子供を轢殺
觀水町の慘

二十八日午後六時京城蓬萊町二ノ四七金七運送店運轉手金七允(二八)は貨物自動車京七〇〇五號を運轉して府內觀水町一五五先に差かゝつた際、突然京畿道自動車部待合室から飛び出した鍾路三丁目九八李國植氏長男無難君(七)をはね飛ばし急停車せんとしたが及ばずつひに轢き倒し同君は頭部を粉碎され即死した

けふの天氣

曇り、所によると俄雨(きのふの最高溫度)二五度六

特急話題

☆……廿六日朝、京城黃金町六第一サービスを訪れた朝鮮人青年『全北の鐵山で辯護士をしてゐる僕の兄が小型自動車を買ふことになつたのだが……』と云ふので、下にもおかずもてなして中古ダツトサンを契約した

☆……『せつかく都へ出て來られたのだから、御ついでに……』と商賣上手の主人公が、その夜は青年を新町に案內して御馳走までしたが、さて翌日夕刻、見事に塗りかへられたダツトサンを受取りに來た青年『いやどうも昨晚は御馳走になつた、今晚は私が御禮に』

☆……主人と一緒にサツソウ新町へ乘込んだが、青年の擧動がどうやら可笑しい、ピーンと來た主人が憲官を呼んで調べて見ると、なんとこの青年は無一文、兄は辯護士でなくて自動車業者心得たハンドルでダツトサンを乘逃げする一歩手前で失敗したものと判つた

☆……この青年は全北鋼山郡永河(二九)で『どうも御馳走になりました』と悠々ひかれて行つた

☆……【珍名辭典】京城辯護社に朝臣といふ人がある、姓が田トと讀み、官が名でミヤといふのですぞ

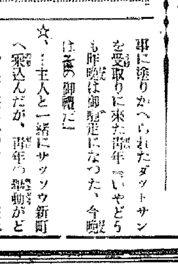

始めて知つた女の悅び
不○症の婦人は夫婦愛の極致を味ひ得ない

不幸な夫婦別れの八割までは女の性的不滿によると云はれてゐます、しかし女の口からこれを醫師にも他人にも訴へ得ないのは無理もないことで、たゞ心に悶えてゐる女性がどれ程あるでせうか?

獨逸の大家マグヌス・ヒルシユ博士が

これらの氣毒な婦人のために創製された實に微妙な塗り藥で少しの刺戟性もなく これを女性の〇部に塗るだけで完全に眠つてゐた神經を目覺めさせ、眞實の〇〇を呼び起す貴重な外用藥です。勿論何の副作用もなく、使用すればする程感覺神經が鋭敏し、永年の不〇症も治り、夫婦愛の極致を知る事が出來、不和な家庭は圓滿となります。詳細な說明書入用の方は三錢切手封入左記へ御申越し下さい贈呈致します。

大阪市西成區千本通二ノ四三　大阪藥學研究所　電話天下茶屋四六八

郊外線開通
牛耳洞行(片道)四十五錢 京城發 午前八時、午前十二時、午後五時
華溪寺行(片道)三十錢 京城發 午前十時、午後二時、同七時
貞陵里行(片道)十五錢 京城發 午前七時、九時、十一時、午後一時、四時、六時
其他加平、金谷、長峴、退溪院方面行每日定期運行
京城府鍾路三丁目六三 乘合タクシ 五星自動車部 電話(光)一五七三・二〇〇七番

精神病 神經衰弱 麻藥中毒 科 入院應需 案內書贈呈
京城腦病院
京城府番大方町一二〇番(飛行場入口) 電話永登浦一二五〇番 振替京城九九四六番

東京神田
駿台高等豫備校
(午前)綜合受驗科 (午後)國立受驗科 (夜間)英語受驗科 (晝夜)數學受驗科
九月十日開講

補缺級募集
英語科(夜間)
京城長谷川町公會堂南上
京城YMCA
各級年別多數アリ 願書受付ハ九月五日限リ 入學考査ハ九月六日夜

九月九日開講
午前 日進統一受驗科
受驗期子弟の教育は最も信用ある日進へ 佐川の英語、松村の數學、吉川、松本の國漢
日進英語學校

專門製作販賣 (カタログ贈呈)
神輿・御宮・太鼓
本店・東京 鍵屋神佛具店
京城黃金町三丁目電車通 電話本局一七五五番

日鮮鑛業株式會社
第壹期決算公告
一、貸借對照表(自昭和十二年二月三日 至昭和十二年六月三十日)

資產(借方)	圓
鑛業權	四八〇、〇〇〇・〇〇
土地建物	五六、〇〇〇・〇〇
起業設備	一八二、一七九・七九
創立費	八〇二・三〇
什器備品	四五・八〇
鑛區移轉登記料	二〇三・〇〇
現金	九、三二六・四〇
計	五四七、九六六・七六
當期缺損金	二、四〇三・二三
合計	五五〇、〇〇〇・〇〇
負債(貸方)	
資本金	五五〇、〇〇〇・〇〇
合計	五五〇、〇〇〇・〇〇

二、損益計算書(自昭和十二年二月三日 至昭和十二年六月三十日)

總收入金(雜收入)	一、四五五・八三
總支出金(營業費)	三、八五八・〇六
差引純缺損金	二、四〇三・二三

右之通候也
昭和十二年七月
日鮮鑛業株式會社

▲產婆科別生徒募集
福岡市水茶屋產婆看護婦生徒入科病院內
內務省指定 福岡產婆學校

帝國麻入筋布ホース 消防ポンプ 消防器具・被服 角一ゴム製品
本店 大阪西區立賣堀南通六丁目
出張所 東京、福岡、名古屋、吳、佐世保、橫須賀、舞鶴
京城府南大門通三丁目 株式會社 赤尾保商店 京城出張所 電話本局(2)三〇三七番

京日案內

性病科 皮膚科 醫學博士 鑑海一元 鑑海醫院 京城本町四丁目 電本1495

家具 …に應ず 京城[illegible]

投入 (三ケ月)研究生募る 申込所 京城府[illegible]

外交 …を望む 成るべく經驗ある方

洋裁 生徒募集 入學期九月初

編纂 …に關し…

特別案內

小女店員數名 十三歲より十六歲まで內地人のこと
女店員監督數名 三十歲以上の常識ある婦人 京城本町 三中井人事係

社員採用 廿五歲以上の內鮮人、固定給歩合の外臨時手當支給す 京城府南大門通一丁目 大同生命京城支店

各地外務員招聘 一、敎養ある二十五歲以上の人 一、實力に富む活動自信ある人 一、在住地の事情に明るい人 一、月收百圓以上確實文化事業 ◇希望者は履歷書、共通經濟狀況に郵劵十錢同封あれ詳報す 京城府本町三丁目

お金儲の書進呈 セチ辛い世の中だが、手段と方法では小資本でも樂々金儲の道あり 男女を問はず、誰れでも何所でも本業に副業に一日三四圓確實なら開業共の日から得られる大學說明溫泉業の新案新商販賣の秘書呈す ハガキで申込め 別府市本町 百湯社

京城土產に金華饅頭を 御進物は 長崎屋支店

妻 【13】

小島政二郎作　宮田重雄繪

移動警察（四）

その時入口の扉が勢ひよく開いて、白いチョッキに金鎖を這はせた胸をから張つて、人を威壓するやうな態度の、五十がらみの老紳士が、そこの車室へ這入つて來た。

『まあ、小父さま。』

咄嗟に鈴子は藁を掴むやうな氣持で呼び掛けながら、無我夢中でスーッと座席から立ち上つた。

『おお、どうした？』

老紳士は、瞬間に鈴子を認めて、ツカ／＼と寄つて來た。

この老紳士は、この地方選出の代議士で、鈴子の父とも永い間の交際があつた。と云ふのは、鈴子の父は政治狂ひで、殆んど財産の半分はその爲めに蕩盡したと云はれてゐる位、古くから町で政黨の支部長を勤めてゐた關係上、この老紳士と親密な交際を續けて來てゐた。そんな關係で、鈴子も、家へ出入りするこの老紳士を、小學校の生徒の時分から、

『小父さま、小父さま。』

と云つて、馴れ親んでゐた。子供の好きさうなものを買つてくれるこの『小父さま』が、鈴子は好きだつた遠い記憶をまだ持つてゐた。

『あの――』

地獄で佛に逢つたと云ふのは、その時彼女の氣持のやうなのを云ふのだらう。鈴子は急に强力な味方が出來た氣持で、手短に監視されてゐる一部始終を物語つた。

『ふむ、ふむ。』

口髭を撫でながら、彼女の一部始終に頷いてゐた老紳士は、

『よし、分つた。』

さう云ふと、ポケットから名刺入れを出して、名刺を一枚抜き出すと、私服に向つて、

『わしはから云ふ者だが――責任は一切わしが持つから、何とかこの子をわしに預けて下さらんか。』

から云つた。その語調には相手に有無を云はせない一種の壓力があつた。渡された名刺に

衆議院議員　杉浦貫之助

とあるのを私服は讀んだ。

『若しその爲めに貴官に御迷惑のことが起つた場合には、わしが責任を以つてその衝に當ることを誓ふ。これの父とわしとは、永い間親友でしてな。わしが預かつたと報告して下されば、これの父も決して否やは云はん。きつと安心して、貴官に感謝することと思ふ。』

責任を負ふ人間さへ出てくれれば、その節とて、何を好む譯ではなかつた。で、私服も、

『いや、あなたが責任さへ負つて下さるなら、それで結構です。で何分、御監督の程を願ひます。』

さう云つて、一禮すると、今までの執拗さはどこへやら、至つて簡單に私服は車室を出て行つた。

鈴子は、文字通り虎の顎を逃れた思ひがした。いや、當人ばかりではない、近くの乗客達も、人事ながら、なぜかホッと緊張の弛緩を覺らした。

『どうだね。いろ／＼話もある。わしの車室へ來んか。』

杉浦は、さう云つて鈴子を誘つた。彼女は、最う否を云ふのも忘れた位嬉しかつた。

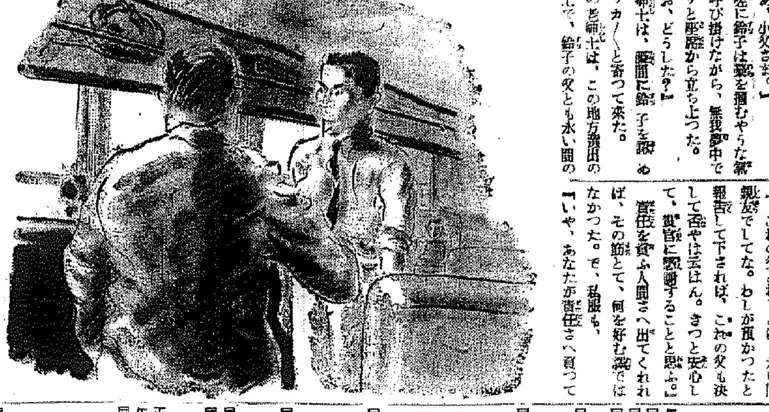

京日特選棋譜 ⑬

八段　高部道平
（先番）四段　小澤了正

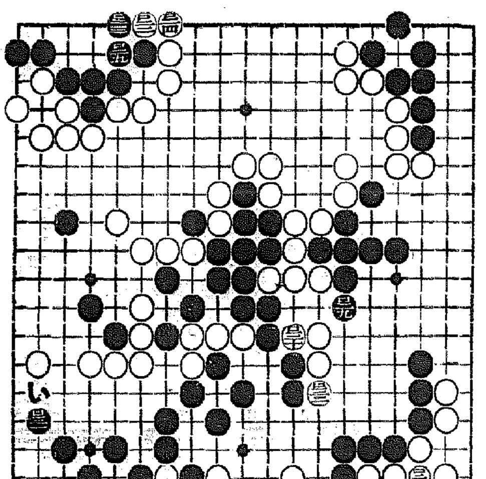

第百一十一より白百三十二迄

交換善惡展　覆面道人

跳粘三目得

昨日最後の一手は、右下隅の方に黒百二十一であつて、それはその點を白に先手跳粘をされる大きな所だ。そして本日は、左上隅の方に白百二十二と始まり、この白も以下黒百二十五迄と、白は先手跳粘き、白三目得である

其手がないと

そして白百二十六は、其手が無いと、昨日も參考圖に掲げたやうに、黒百二十七、白百二十八、又いで黒は百二十七のすぐ左に出て、要するに白地は五目となる。即ち白百二十八はその防ぎである

白百三十二の解説は明日としよう

五目化と逸す

處で黒百二十九を白百三十と［illegible］に［illegible］前述のやうに、白地を先手に五目化の黒が利得である。即ち左上隅には、左の參考圖に示す白一と先手でも、黒二と劫爭が黒にあつて、右下隅の白と交換なら、黒が有利の交換待望だからである

勝敗分岐論

また黒百三十一と、白百三十八の交換も、一寸手拍子にやる筋だが實は無用どころか、後に黒が劫爭の時、助立て一劫を無くして、そのやうな所にも勝敗の岐路があるものである

非常時に働く働く

さて黒百二十九、白百三十の交換は、黒の右側を厚壁にした。これ觀者も見られる通り有効な交換である。そして黒百三十一も後に黒（い）と、その僅分もあつて、當面の好點である。黒は非常時の故か、働く働く。處で

今日のプロ

廿九日（日）　第一放送

午前六時二五分（東）ラヂオ體操
同六時三五分（東）全國ニュース
同七時　天氣見込
同九時二〇分（城）氣象通報（清津はローカル）
同九時三〇分（東）うたのおけいこ
一、蛙の子ども　二、金魚の電話　柴田　秀子
同一〇時（京）日曜動行　眞言宗泉涌寺派大本山泉涌寺舍利殿より中繼
日支事變殉難兵並遭難死者大追弔法要　導師　泉涌寺長老　大僧正　掠本　龍海
同一〇時四〇分（城）講演　世界に於る日本宗教の特色に就て　門跡重役外僧衆出仕
全眞言宗各本山管長
京城公立第一高女校長　辻　董重
同一〇時四〇分（東）講演（清津）南京附近の戰時風景　後藤朝太郎
同一一時一〇分（大）海外市況
同一一時二〇分（東）趣味講演　英雄と名刀　秋元永太郎
正午（東）時報
午後零時三〇分　ニュース
同一時　滿洲より（大連）
社會見學　大連甘井子埠頭より中繼――
甘井子埠頭長　高木　猶一
アナウンサー　平島　安雄

女流演藝の午後

同一時二〇分（東）長唄　▲印は日米對抗陸上競技實況中止の場合のみ放送
唄　稀音家　六郎外
三味線　稀音家　六満師外
▲同一時四五分（東）琵琶　玉の小鼓　望月　太喜子外
大鼓　堅田　喜千代外
▲同一時一〇分（大）箏曲
御室　飯田胡蝶作詞
箏手　宮春　よし
川東てる子
▲同一時二五分（大）浪花節
穀の曲　本手　大竹の葦將　吉田小奈良
同一時五〇分（東）日米對抗陸上競技實況＝明治神宮外苑競技場
より中繼――
同四時　ニュース（氣象通報・釜山（清津））
同六時　産業ニュース
同六時三〇分（東）童話リレー　お月樣の見たお話六つ　小林　光江
大澄　清子
山宮　光子
同七時　ニュース　天氣見込
同七時三〇分（大）國民歌謠
――大阪朝日會館より中繼――
伴奏　大阪ラヂオオーケストラ
指揮　奥　多　靈　雄
一、國旗掲揚の歌二、愛の千人針三、夜明けの唄四、椰子の實五、心のふるさと六、朝七、娘田草船八、新鐵道唱歌
同八時（東）演劇三夜（その二）
舞臺劇　二條城の淸正　吉田絃二郎・作
中村吉右衞門
中村　時藏
中村　もしほ
大谷友右衞門
同九時一〇分（東）ピアノ獨奏
一、三十二の變奏曲　宅　孝二
同九時三〇分（東）時報外ニュース解説
同九時五〇分（城）地方へのニュース（朝鮮語・釜山・淸津）
同一〇時（城）地方へのニュース、レコード＝京城は第二放送レコード（本邦）

第二放送

同一〇時三五分（東）支那語ニュース（京城は第二放送による）
午後零時五分　名曲鑑賞（レコードに依る）解說　金　管
同六時三〇分　獨唱と二重唱　金麗赤・金麗珠
同六時五五分　修養講話　安貞玉
同八時（東）ピアノ獨奏　曹存棋
同八時二〇分　鳥づくし
同八時四〇分　古談　李雲赫
同九時一〇分　海山歌外　申海中月

演劇連夜三題【二】

舞台劇　二條城の淸正

中村吉右衞門外

加藤淸正の忠誠を仕組んだ狂言には古來『八陣守護城』『地震加藤』『淸正誠忠錄』等がある。現代の淸正役者として定評のあるのは何といつても吉右衞門で其の柄、貫子、風格、忠誠の人淸正を髣髴させてあまりある。その吉右衞門がその淸正劇に更にその獨自の新境地を開いたものに熊山城の淸正、二條城の淸正がある。何れも吉田絃二郎氏の作にかかり、作者の人生に對する純情と人間味とは踊下し常時より吉右衞門の名演技を生かして渾然たるものがあつた。殊に今晩放送する二條城の淸正は昭和八年十月東京劇場に於て上演されたもので二條城で家康と相對して毅然として

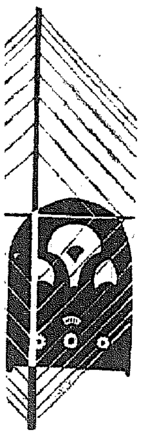

あすの番組

三十日（月）

同六時（私）天然記念物めぐり（三十）丹頂鶴と海がらすの番殖地
同六時三〇分（平）『夏休みの思ひ出』發表會（三）
同六時三〇分　理科問答（淸算）
同七時三〇分（大）講演　非常時における國民の經濟的覺悟　商學博士　武田　鼎一
同八時（大）管絃樂　大阪放送交響樂團
指揮　エマヌエル・メッテル
同八時三〇分（東）演劇三夜（その三）ラヂオコメディー　非常時カラマサどん　吉川緑波外

滿洲より（大連）

社會見學　大連甘井子埠頭

甘井子埠頭長　高木　猶一
アナウンサー　平島　安雄

大連の埠頭甘井子は今や大連の近代工業地帶となり滿鐵、滿洲化學工業、發電所、滿洲石油會社、滿洲海運會社等これ等に混の煙突より吐出される黒煙でいつも煤けてみえるが就中滿鐵の誇たる甘井子埠頭は撫順炭積込設備でその偉大なる規模は世に東洋一と稱せられ參觀者の目をみはらすのである。各炭種別引込線上の機械設備の船舶へ石炭を積込むまで總て、機械的に處理される整然たる作業振りである。放送は設備地形等の大體の説明の後、甘井子埠頭長高木猶一氏のお話、續いて石炭積込の實況に移り

（滿洲の［illegible］淸正、［illegible］の御座船で［illegible］せさる淸正、淀川の御座船で秀頼公を愛撫しつつ泣く淸正その崇高な姿、聽取者諸君を魅しさらなければ置かないであらう）

講演　一〇・四〇

世界敎育會議を通じて觀た日本家庭の特色

第一高女校長　辻　董重

一、世界敎育會議の變遷
二、世界敎育會議の意義
三、東京會議の一般狀況
四、家庭及學校敎育部會議の概況
五、會議を通じて觀たる日本と外國家庭敎育の比較檢討
（イ）家族主義と個人主義に立脚する社會機構並に國民精神の相違
（ロ）個人主義に基く西洋文化の行詰
（ハ）家族生活の間に育成さるる諸美德と日本精神
（ニ）子女の敎養に對し家庭に於ける日本女性の關心
（ホ）日本の家庭敎育と其缺陷
六、新に興らんとする此の醫界の再敎育問題
右に關する大項を趁うてお話申上ます

……あります、從つて近世戰爭の特質たる後方都市の空襲と云ふことは何時敢行せらるゝか解らぬ狀態でありまして京城要塞防衛地區に於ては既に去る廿四日防衞令が布かれてをり警戒も大いに緊張して空襲に對抗するの處置を取られて居ることは御承知します事と存じまする一尺と云ふ誌もあるのでありまして朝鮮各都市の市民の中には未覺悟でありますが或は未だ研究準備の足らない方もあるかも知れないと考へますので只今より市民防空の概略である家庭防護に關して一通り御話を申上げたいと思ひます

準備あれば空襲恐るゝに足らず

11・20

大野史郎

東洋の平和は日支兩國民が互に相携へて世界に當らなければ保たれない。東洋に生を受けた我々は日支兩國の精神的融和結合が極めて必要であるのであります

然るに支那の爲政者及軍閥は徒らに排日を事とし抗日を以て宣傳の具とし、無智の民衆を煽動しあるに於て、而かも其底に於て國內に次ぐに內亂を以てし、毎日抗日を繰返し遂に武力抗日を敢行するに至つたのでありまして其結果は北支事變として又上海事件として現れ、今や我國は隱忍自重不擴大方針も之れを投擲して膺懲の師を進めねばならぬことになりましたことは皆様も御承知の事と思ひます。即ち只今では未だ宣戰布告はありませんが既に交戰狀態にあるので

尼崎汽船出帆

南浦、大東丸	阪神行	八月廿七日	廿七日
南浦、玉榮丸	阪神行	八月廿九日	廿九日
阪 白	鵬 丸	八月三十日	卅一日
阪 赤	城 丸	八月三十日	卅一日
南浦、伏見丸	阪神行	八月卅一日	卅一日
阪 秀	吉 丸	九月一日	二日
阪 正	生 丸	九月四日	五日

右之通ニ御座候間精々御利用被下度候
合名會社尼崎汽船部代理店
仁川府海岸町

高杉商店回漕部

（出荷係専用電話）一〇三〇番　入荷係電話五〇九番

大阪商船仁川出帆

阪神行
九月三日　大連丸
九月七日　安東丸
名古屋、京濱行　八月三十日　大連丸
九月三十日　昭安丸

內外各港行客貨運送引受貨物取扱並倉庫業
大阪商船株式會社仁川代理店
株式會社　慶田組
電話　四一一番・九八一番・四一一番（出入荷）・二二一番・七八〇番（代表）

仁川港出帆豫定

阪神行濟州島之部
大阪・第八昭和丸　八月十三日　十三日
第八若吉丸　八月十八日　二十日
第八京城丸　八月十日　十一日
第八阪神丸　月十一日　十二日
辰馬汽船株式會社仁川代理店
仁川府本町四丁目三番地

朝日組回漕部

電話六八番二番九六四番五二九番
五一六番五七五番

內鮮連絡船出帆

阪神行 強羅丸	八月廿六日	廿七日
甲子山丸行	八月廿七日	廿八日

各社共御都合ニ依リ變更スルコトアルベシ

朝鮮郵船定期出帆

乗客貨船中食付

東京行 興東丸	關門、名古屋、清水、橫濱、東京	八月廿六日
阪神行 平安丸	博多、長崎、鹿兒島	八月廿二日
上海行 三西行	釜山、淸津、濟山、上海	八月三十日
釜山行	芝罘、大連、靑島	八月三十日

（以下各線［illegible］）

嶋谷汽船株式會社

內地寄港地　伏木、新潟、酒田、船川、青森、函館、小樽
◇各船共最新式優秀貨客船ニシテ客内設備完全ナリ
本社及代理店ヘ御申込アリ次第各地運賃並航路案内書御送リ致シマス・伺出帆時日ニ就テハ都度最寄ノ代理店ニ御照會被下度候
神戸市神戸區明石町

大阪商船出帆

門司行
（臨時）［illegible］

北鮮　商船
大連・內地直行［illegible］
（以下［illegible］）

大阪商船株式會社京城支店
京城府南大門通二丁目一〇大
東京火災四階
電話本局長一八〇三〇番

國際運輸會社

關釜聯絡　釜山廣田
船車連絡　義山商船組
府內代理店・案內所　國際運輸會社
ジャパン・ツーリスト・ビューロー案內所

朝鮮汽船出帆廣告

（以下［illegible］）

沿岸郵船出帆

近海郵船	川出帆	
岩手丸	釜山、大連、甑島、尾道	八月廿九日
上海行	大連、靑島	八月三十日

朝鮮運送株式會社
仁川支店回漕部
電話代表番號一〇四番
沿岸部八〇一

朝鮮郵船株式會社代理店
近海郵船株式會社代理店
大連汽船株式會社代理店

大和組回漕部

仁港町四丁目
電話一〇〇番・三五番・七〇二番

合同汽船出帆

天海丸　八月廿三日
日本海丸　九月一日
（以下［illegible］）

朝鮮海洋社

株式會社
電話二〇二番（［illegible］）

阿波共同汽船出帆

威海衛、芝罘行

大連直行

鎭南浦、大連、天津行

長山丸　九月一日
第三　九月二日

代理店　仁川府海岸町
野口商會
電話三四番・一七三番

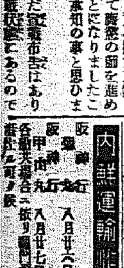

ミツワ石鹸

最少限度
一日五回

朝の洗顔に、お化粧に、お調理前に、食前に、入浴に……など其他
良質の石鹸で生活を清潔化しませう

戴いたから
有つたから

てなくもう一歩進んで
○ミツワ石鹸を
眞實に良い
肌を荒さぬ
石鹸と認て
お買求下さい

眞珠の泡
新鮮な香
快い觸感
和い作用
麗肌效果

東京・兩國　丸見屋商店

T225